

**FUNDO MUNICIPAL DE ASSISTÊNCIA SOCIAL
AVISO DE DISPENSA ELETRÔNICA Nº 001/2024
Processo Licitatório nº 017/2024**

1 - SETOR SOLICITANTE

FUNDO MUNICIPAL DE ASSISTÊNCIA SOCIAL, inscrito no CNPJ sob nº 15.043.792/0001-59, neste ato representado por sua gestora a Sra. Andrielly Macedo Ortiz Daboite;

2 - DATA DE ABERTURA DE PROPOSTAS: 21 de junho de 2024 – 13h15;

- REFERÊNCIA DE TEMPO: Horário de Brasília.

- LOCAL DA SESSÃO PÚBLICA: PLATAFORMA DE LICITAÇÕES BLL – <http://www.bll.org.br>

3 – OBJETO

O presente instrumento tem por objeto a **CONTRATAÇÃO DE EMPRESA ESPECIALIZADA PARA EXECUÇÃO DE REFORMA E AMPLIAÇÃO COM MÃO DE OBRA E MATERIAIS DO ABRIGO SANTALINA ANACLETO BARBOSA DA SILVA EM CONFORMIDADE COM OS PROJETOS EM ANEXO, ARQUIVOS E CARACTERÍSTICAS NELE DESCRITAS.**

4 - FUNDAMENTO LEGAL

O objeto deste Aviso de Dispensa Eletrônica, tem amparo legal disposto no artigo 75, inciso I, da Lei Federal nº 14.133/21 e alterações posteriores, inciso I, do artigo 48 da LC 123/06 e alterações posteriores, destinados exclusivamente à participação de Microempresas e Empresa de Pequeno Porte e do Decreto Municipal nº 3.442/2023;

5 – JUSTIFICATIVA

5.1. Conforme Memorial Descritivo;

6 - PRAZO DE VIGÊNCIA DO CONTRATO E EXECUÇÃO

6.1. O Objeto contratado terá vigência de 12 (doze) meses a partir da data de assinatura e sua execução dentro 90(noventa) dias;

7 – DOS RECURSOS ORÇAMENTÁRIOS:

7.1. As despesas decorrentes desta contratação estão programadas em dotação orçamentária própria, prevista no orçamento do Poder Executivo Municipal de Otacílio Costa, Secretaria Municipal de Educação, para exercício de 2024:

Dotação 23 / Recurso 1.665.0000.0061 R\$ 117.303,67



8 – DO VALOR ESTIMADO:

8.1. 117.303,67 (cento e dezessete mil trezentos e três reais e sessenta e sete centavos), conforme planilha orçamentária anexo.

9– DOS CRITÉRIOS DE PAGAMENTO E REAJUSTE

9.1. O pagamento será efetuado em até 30 (trinta) dias após a emissão da NFE, ao final da execução dos serviços, com emissão do relatório de fiscalização emitido pelo Fiscal do Contrato. A nota fiscal eletrônica deverá ser enviada no seguinte e-mail: nf@otaciliocosta.sc.gov.br.

9.2. As notas fiscais/faturas que apresentarem incorreções serão devolvidas à Contratada e seu vencimento ocorrerá 20 (vinte) dias após a data de sua apresentação válida.

9.3. O Pagamento será procedido através de depósito em conta corrente cujo contratado é titular, mediante a apresentação de Nota Fiscal, em via original, devidamente preenchida, não podendo conter emendas, rasuras, acréscimo ou entrelinhas.

9.4. Na hipótese de sobrevirem fatos imprevisíveis ou previsíveis, porém de consequências incalculáveis, ou, ainda, em caso de força maior, caso fortuito ou fato do príncipe, configurando álea econômica extraordinária e extracontratual, que desequilibrem a relação econômico-financeira do preço registrado, e a fim de restabelecer as condições efetivas da proposta inicialmente registrada, o preço poderá ser revisto.

I - a comprovação será feita por meio de documentos, tais como lista de preço de fabricantes, notas fiscais de aquisição de matérias-primas, de transporte de mercadorias, alusivas à época da elaboração da proposta e do momento do pedido de desoneração do compromisso;

II - reconhecendo o desequilíbrio econômico-financeiro, a Administração formalmente revisará o preço a fim de readequar as condições efetivas da proposta inicialmente registrada.

10. DO CREDENCIAMENTO NO SISTEMA LICITAÇÕES DA BOLSA DE LICITAÇÕES E LEILÕES:

10.1. As pessoas jurídicas ou firmas individuais interessadas deverão nomear através do instrumento de mandato previsto no item 4.6 “a”, com firma reconhecida, **operador devidamente credenciado em qualquer empresa associada à Bolsa de Licitações do Brasil**, atribuindo poderes para formular lances de preços e praticar todos os demais atos e operações no **site: www.bll.org.br**.

10.2. A participação do licitante na Dispensa Eletrônica se dará por meio de participação direta ou através de empresas associadas à BLL – Bolsa de Licitações do Brasil, a qual deverá manifestar, por meio de seu operador designado, em campo próprio do sistema, pleno conhecimento, aceitação e atendimento às exigências de habilitação previstas no Edital.

10.3. O acesso do operador a Dispensa Eletrônica, para efeito de encaminhamento de proposta de preço e lances sucessivos de preços, em nome do licitante, somente se dará mediante prévia definição de senha privativa.

10.4. A chave de identificação e a senha dos operadores poderão ser utilizadas em qualquer Dispensa Eletrônica, salvo quando canceladas por solicitação do credenciado ou por iniciativa da BLL - Bolsa De Licitações do Brasil.

10.5. É de exclusiva responsabilidade do usuário o sigilo da senha, bem como seu uso em qualquer transação efetuada diretamente ou por seu representante, não cabendo a BLL - Bolsa de Licitações do Brasil a responsabilidade por eventuais danos decorrentes de uso indevido da senha, ainda que por terceiros.

10.6. O credenciamento do fornecedor e de seu representante legal junto ao sistema eletrônico implica a responsabilidade legal pelos atos praticados e a presunção de capacidade técnica para realização das transações inerentes ao pregão eletrônico.

10.7. Para todos os efeitos legais, caso esteja enquadrada nas definições de ME/EPP, nos termos do art. 3º da



LC 123/2006, e desde que não esteja inserida nas hipóteses do § 4º do mesmo artigo, o licitante deve selecionar a opção **“ME/EPP”** na tela **“Credencia Pessoa Física/Pessoa Jurídica”**, constante da opção **“Credenciamento”**, no endereço eletrônico citado no item 3.4, para usufruir dos benefícios previstos na referida LC;

10.8. O sistema somente identificará o licitante como ME/EPP caso faça a opção indicada no subitem acima, **sendo este o ÚNICO momento em que o sistema oportuniza ao licitante declarar sua condição de preferência, requisito indispensável para que possa exercer os benefícios estabelecidos na LC 123/2006 previsto neste edital;**

11. A PARTICIPAÇÃO

11.1. A participação na Dispensa de Licitação, na Forma Eletrônica se dará por meio da digitação da senha pessoal e intransferível do representante credenciado (operador da corretora de mercadorias) e subsequente encaminhamento da proposta de preços, exclusivamente por meio do sistema eletrônico, observados data e horário limite estabelecido.

11.2. Caberá ao fornecedor acompanhar as operações no sistema eletrônico durante a sessão pública do pregão, ficando responsável pelo ônus decorrente da perda de negócios diante da inobservância de quaisquer mensagens emitidas pelo sistema ou da desconexão do seu representante;

11.3. O licitante responsabiliza-se exclusiva e formalmente pelas transações efetuadas em seu nome, assume como firmes e verdadeiras suas propostas e seus lances, inclusive os atos praticados diretamente ou por seu representante, excluída a responsabilidade do provedor do sistema ou do órgão ou entidade promotora da licitação por eventuais danos decorrentes de uso indevido das credenciais de acesso, ainda que por terceiros.

11.4. Poderão participar deste certame interessados cujo ramo de atividade seja compatível com o objeto desta licitação.

11.5. A participação nesta Dispensa Eletrônica para microempresas - ME, empresas de pequeno porte EPP e microempreendedor individual - MEI, cujo ramo de atividade seja compatível com o objeto desta licitação conforme disposto nos respectivos atos constitutivos, que atenderem a todas as exigências, inclusive quanto à documentação, constantes deste Edital e seus Anexos (Lei Federal 123/2006 e suas alterações), bem como, que cumprirem os requisitos estabelecidos no artigo 3º da Lei Complementar nº 123, de 2006, estando apta a usufruir do tratamento favorecido estabelecido em seus arts. 42 a 49, observada a necessária qualificação. (Lei Federal nº. 14.133/2021).

11.6. Não poderão participar desta licitação os interessados:

11.6.1. Proibidos de participar de licitações e celebrar contratos administrativos, na forma da legislação vigente;

11.6.2. Que não atendam às condições deste Aviso e seu(s) anexo(s);

11.6.3. Estrangeiros que não tenham representação legal no Brasil com poderes expressos para receber citação e responder administrativa ou judicialmente;

11.6.4. Que se enquadrem nas vedações previstas no artigo 14 da Lei 14.133/2021;

11.6.5. Que estejam sob falência, concurso de credores, concordata ou em processo de dissolução ou liquidação;

11.6.6. Organizações da Sociedade Civil de Interesse Público - OSCIP, atuando nessa condição (Acórdão nº 746/2014-TCU-Plenário).

11.7. Sem prejuízo do estabelecido acima são **condições de participação** do licitante interessado no presente certame, **o Agente de Contratação poderá verificar o eventual descumprimento das condições de participação, especialmente quanto à existência de sanção que impeça a participação no certame ou a futura contratação, mediante a consulta aos seguintes cadastros:** Cadastro Nacional de Empresas Inidôneas e Suspensas – CEIS (www.portaldatransparencia.gov.br/ceis) e Cadastro Nacional de Condenações Cíveis por Atos de Improbidade Administrativa, mantido pelo Conselho Nacional de Justiça



(www.cnj.jus.br/improbidade_adm/consultar_requerido.php).

11.8. Qualquer dúvida em relação ao acesso no sistema operacional, poderá ser esclarecida ou através de uma empresa associada ou pelos telefones: Curitiba-PR (41) 3097-4600, ou através da Bolsa de Licitações do Brasil ou pelo e-mail contato@bll.org.br.

12. FASE DE LANCES E JULGAMENTO DAS PROPOSTAS

12.1. A partir das horas mencionadas no início da sessão, na data estabelecida neste Aviso de Dispensa de Licitação, a sessão pública será automaticamente aberta pelo sistema para o envio de lances públicos e sucessivos, exclusivamente por meio do sistema eletrônico, sendo encerrado no horário de finalização de lances também já previsto neste aviso;

12.2. Iniciada a etapa competitiva, os fornecedores deverão encaminhar lances exclusivamente por meio de sistema eletrônico, sendo imediatamente informados do seu recebimento e do valor consignado no registro;

12.3. O fornecedor poderá oferecer lances sucessivos iguais ou superiores ao lance que esteja vencendo o certame, desde que inferiores ao menor por ele ofertado e registrado pelo sistema, sendo tais lances definidos como —lances intermediários‖ para os fins deste termo de Contratação Direta;

12.4. Havendo lances iguais ao menor já ofertado, prevalecerá aquele que for recebido e registrado primeiro no sistema;

12.5. Caso o fornecedor não apresente lances, concorrerá com o valor de sua proposta;

12.6. Imediatamente após o término do prazo estabelecido para a fase de lances, haverá o seu encerramento, com o ordenamento e divulgação dos lances, pelo sistema, em ordem crescente de classificação;

12.7. O encerramento da fase de lances ocorrerá de forma automática pontualmente no horário indicado, sem qualquer possibilidade de prorrogação e não havendo tempo aleatório ou mecanismo similar.

12.8. Encerrada a fase de lances, será verificada a conformidade da proposta classificada em primeiro lugar quanto à adequação do objeto e à compatibilidade do preço em relação ao estipulado para a contratação;

12.9. No caso de o preço da proposta vencedora estar acima do estimado pela Administração, poderá haver a negociação de condições mais vantajosas;

12.10. Neste caso, será encaminhada contraproposta ao fornecedor que tenha apresentado o melhor preço, para que seja obtida melhor proposta com preço compatível ao estimado pela Administração;

12.11. Caso o interessado não se manifeste quanto à contraproposta realizada pela administração no prazo de 15 minutos, será considerado como preço final o seu último lance.

12.12. No caso de equivalência dos valores apresentados pelas microempresas e empresas de pequeno porte sediadas local ou regionalmente, será realizado sorteio entre elas para que se identifique aquela que primeiro poderá apresentar melhor oferta;

12.13. De sessão, o sistema gerará ata circunstanciada, na qual estarão registrados todos os atos do procedimento e as ocorrências relevantes.

12.14. Encerrada a análise quanto à aceitação da proposta, se iniciará a fase de habilitação, observado o disposto neste termo de Contratação Direta.



13. DA HABILITAÇÃO

13.1. Para se habilitarem nesta licitação, os interessados deverão anexar junto a BLL os documentos abaixo relacionados:

13.2. DA HABILITAÇÃO JURÍDICA

- a) registro comercial no caso de firma individual;
- b) ato constitutivo, estatuto ou contrato social e última alteração (se houver) em vigor, devidamente registrado, onde se possa identificar o administrador, em se tratando de sociedades comerciais e no caso de sociedade por ações, acompanhados de documentos que comprovem a eleição de seus administradores;
- c) comprovante de inscrição do ato constitutivo, no caso de sociedades civis, acompanhado de prova da composição da diretoria em exercício;
- d) decreto de autorização, em se tratando de empresa ou sociedade estrangeira em funcionamento no País e ato de registro ou autorização para funcionamento expedido pelo órgão competente, quando a atividade assim o exigir.

13.3. DA REGULARIDADE FISCAL E TRABALHISTA

- a) prova de inscrição no Cadastro Nacional de Pessoal Jurídica, através do cartão do **CNPJ**, que também servirá para fins de comprovação do enquadramento como Microempresas ou Empresas de Pequeno Porte;
- b) prova de regularidade para com a **Fazenda Federal relativa a Tributos Federais e à dívida Ativa da União e prova de regularização perante o instituto Nacional de Seguridade Social – INSS**, através de certidão expedida conjuntamente pela Secretaria da Receita Federal do Brasil – RFB e pela Procuradoria-Geral da Fazenda Nacional – PGFN, conforme Portarias MF 358 e 443/2014;
- c) prova de **regularidade fiscal para com a Fazenda Pública Estadual**;
- d) prova de regularidade fiscal para com a **Fazenda Pública Municipal** do domicílio ou sede da empresa, ou outra equivalente, na forma da Lei;
- f) prova de regularidade fiscal perante ao Fundo de Garantia por Tempo de Serviço (**CRF - FGTS**), demonstrando situação regular no cumprimento dos encargos sociais instituídos por Lei;
- g) Prova de inexistência de débitos inadimplidos perante a Justiça do Trabalho, mediante apresentação de Certidão Negativa de Débitos Trabalhistas (**CNDT**) e/ou, no caso de estarem os débitos garantidos por penhora suficiente ou com a exigibilidade suspensa, será aceita a Certidão Positiva de Débitos Trabalhistas, que tenha os mesmos efeitos da **CNDT**;

13.4. A DOCUMENTAÇÃO RELATIVA À HABILITAÇÃO ECONÔMICO-FINANCEIRA CONSISTIRÁ DE:

- a) Certidão Negativa de Falência ou Concordata da sede da pessoa jurídica, expedida pelo cartório distribuidor (Fórum) ou Certidões Judiciais Cíveis de 1ª e 2ª instâncias, extraídas do sítio eletrônico do Tribunal de Justiça,



do qual conste a ausência de distribuição de ação cível falimentar ou de recuperação da pessoa jurídica.

b) Cópia do Balanço Patrimonial e demonstrações contábeis do último exercício social, já exigíveis e apresentados na forma da lei, que comprovem a boa situação financeira da empresa, vedada a sua substituição por balancetes ou balanços provisórios, podendo ser atualizados por índices oficiais (Índice Geral de Preços e Mercadorias – IGP-M, publicados pela Fundação Getúlio Vargas) quando encerrados a mais de 03 (três) meses da data da apresentação da proposta. O balanço patrimonial deverá conter o seu Termo de Abertura e o seu Termo de Encerramento;

b.1) Serão considerados aceitos como na forma da lei o balanço patrimonial e demonstrações contábeis assim apresentados:

a) Sociedades regidas pela Lei nº. 6.404/76 (Sociedades anônimas)

a.1) Publicados em Diário Oficial; e

a.2) Publicados em jornal de grande circulação; e

a.3) Por fotocópia registrada ou autenticada na junta Comercial da sede ou domicílio da licitante.

b) Sociedade por cota de responsabilidade limitada (Ltda):

b.1) Por fotocópia do Livro Diário, inclusive com os Termos de Abertura e de Encerramento devidamente registrados ou autenticados na Junta Comercial da sede ou domicílio da licitante;

c) Sociedade criada no exercício em curso:

c.1) fotocópia do Balanço de Abertura, devidamente registrado ou autenticado na Junta Comercial da sede ou domicílio da licitante.

13.5. Qualificação Técnica:

a) Certificado de Registro do proponente junto à entidade profissional competente (CREA, CAU ou CRT) do domicílio ou sede do proponente, comprovando registro ou inscrição da empresa na entidade profissional competente e dos respectivos responsáveis técnicos (Certidão CREA, CAU ou CRT – Pessoa jurídica e pessoa física), bem como a apresentação de visto do conselho de origem caso não houver a inscrição no Estado de Santa Catarina;

b) Comprovação do vínculo empregatício do(s) profissional(is), mediante cópia da Carteira Profissional de Trabalho, da Ficha de Registro de Empregados (FRE) ou contrato de prestação de serviços que demonstrem a identificação do profissional.

b.1) Quando se tratar de dirigente ou sócio da empresa licitante, tal comprovação será feita através do ato constitutivo da mesma e Certidão do CREA, devidamente atualizada.

b.2) Não será permitido apresentar comprovação de vínculo de um mesmo profissional, para mais de uma licitante, sob pena de inabilitação de ambas.

c) A empresa licitante deverá apresentar no mínimo 01 (um) atestado de Capacidade Técnica-Operacional, devidamente registrado no CREA/CAU/CRT, acompanhado de CAT (Certidão de Acervo Técnico), expedido (s) por pessoa jurídica de direito público ou privado, comprovando a execução, pelo profissional indicado no item b, de obra(s) com características semelhantes e de complexidade tecnológica e operacional pertinentes ao objeto desta licitação.

c.1) Será também admitida a apresentação de atestados em nome de mais de um profissional do quadro permanente da licitante.

c.2) No caso de atestados emitidos por empresa de iniciativa privada, não serão considerados aqueles emitidos por empresas pertencentes ao mesmo grupo empresarial da empresa proponente.

c.3) Serão consideradas como pertencentes ao mesmo grupo empresarial da empresa proponente, empresas controladas ou controladoras da empresa proponente ou que tenham pelo menos uma



mesma pessoa física ou jurídica que seja sócio da empresa proponente.

d) Declaração de que fez ou não a visita técnica/vistoria, emitida pelo Proponente, firmada pelo representante legal ou responsável técnico, mas que mesmo assim, tomou conhecimento de todas as informações, características, complexidades físicas e tecnológicas e condições locais para elaboração de sua proposta e para a execução dos serviços/obras.

OBS: O(s) atestado(s) e/ou certidão(ões) fornecido(s) por pessoas jurídicas de direito público ou privado, somente será(ão) aceito(s) com a(s) respectiva(s) certidão(ões) do CREA/CAU/CRT, não sendo aceitas certificações através de carimbos.

13.6. DOCUMENTOS COMPLEMENTARES

a) Como condição para participação na dispensa eletrônica, a licitante apresentará junto aos documentos da habilitação declaração conjunta, conforme modelo (ANEXO III);

Nota 01 - A verificação pelo órgão ou entidade promotora do certame nos sítios eletrônicos oficiais de órgãos e entidades emissores de certidões constitui meio legal de prova, para fins de habilitação.

Nota 02 - As certidões que não tenham o prazo de validade expresso no documento, ter-se-ão como válidas por 90 (noventa) dias a partir da data de sua emissão.

Nota 03 – Será aplicado no presente edital o entendimento adotado pelo TCU (Tribunal de Contas da União), no Acórdão nº 1211/2021:

“Acórdão 1211/2021 Plenário (Representação, Relator Ministro Walton Alencar Rodrigues) Licitação. Habilitação de licitante. Documentação. Documento novo. Vedação. Definição. A vedação à inclusão de novo documento, prevista no art. 43, § 3º, da Lei 8.666/1993 e no art. 64 da Lei 14.133/2021 (nova Lei de Licitações), não alcança documento ausente, comprobatório de condição atendida pelo licitante quando apresentou sua proposta, que não foi juntado com os demais comprovantes de habilitação e da proposta, por equívoco ou falha, o qual deverá ser solicitado e avaliado pelo pregoeiro”.

14 – DO FISCAL DO CONTRATO

Serão o Gestor e Fiscal os servidores nomeados por Portaria;

15 – SANÇÕES ADMINISTRATIVAS

15.1 - O descumprimento total ou parcial das obrigações assumidas pela **CONTRATADA** ou não veracidade das informações prestadas, poderá acarretar, resguardados os preceitos legais pertinentes, sendo-lhe garantida a prévia defesa, nas seguintes sanções:

a) Advertência pelo atraso de até 10 (dez) dias corridos e sem prejuízo para o Município de Otacílio Costa, na entrega da mercadoria/prestação do serviço/execução da obra, ainda que inicial, intermediário ou de substituição/reposição.

b) Multa de até 10% do total do contrato/ordem de compra/serviço para o caso de atraso superior a 10 (dez) dias corridos ou em situações que acarretem prejuízo a Administração, na entrega da mercadoria/prestação do



serviço/execução da obra, ainda que inicial, intermediário ou de substituição/reposição.

c) Multa de até 10% do total do contrato/ordem de compra/serviço para o caso de execução imperfeita do objeto.

d) Multa de até 20% sobre o valor total do contrato/ordem de compra/serviço se deixar de entregar a mercadoria/prestar o serviço/executar a obra, no prazo determinado, ainda que inicial, intermediário ou de substituição/reposição.

e) Impedimento de licitar e contratar, nos termos do art. 156, §4º, da Lei Federal nº 14.133/21, nos casos de:

1. dar causa à inexecução parcial do contrato que cause grave dano à Administração, ao funcionamento dos serviços públicos ou ao interesse coletivo;
2. dar causa à inexecução total do contrato;
3. deixar de entregar a documentação exigida para o certame;
4. não manter a proposta, salvo em decorrência de fato superveniente devidamente justificado;
5. não celebrar o contrato ou não entregar a documentação exigida para a contratação, quando convocado dentro do prazo de validade de sua proposta;
6. ensejar o retardamento da execução ou da entrega do objeto da licitação sem motivo justificado;

f) Declaração de inidoneidade para licitar ou contratar, nos termos do art. 156, §5º, da Lei Federal nº 14.133/21, nos casos de:

1. apresentar declaração ou documentação falsa exigida para o certame ou prestar declaração falsa durante a licitação ou a execução do contrato;
2. fraudar a licitação ou praticar ato fraudulento na execução do contrato;
3. comportar-se de modo inidôneo ou cometer fraude de qualquer natureza;
4. praticar atos ilícitos com vistas a frustrar os objetivos da licitação;
5. praticar ato lesivo previsto no art. 5º da Lei nº 12.846, de 1º de agosto de 2013.

Otacílio Costa SC, 13 de junho de 2024.

Roveni de Lurdes Hamann

Agente de Contratação



**AVISO DE DISPENSA ELETRÔNICA Nº 006/2024
Processo Licitatório nº 113/2024**

**ANEXO I e II
(PROJETOS)**

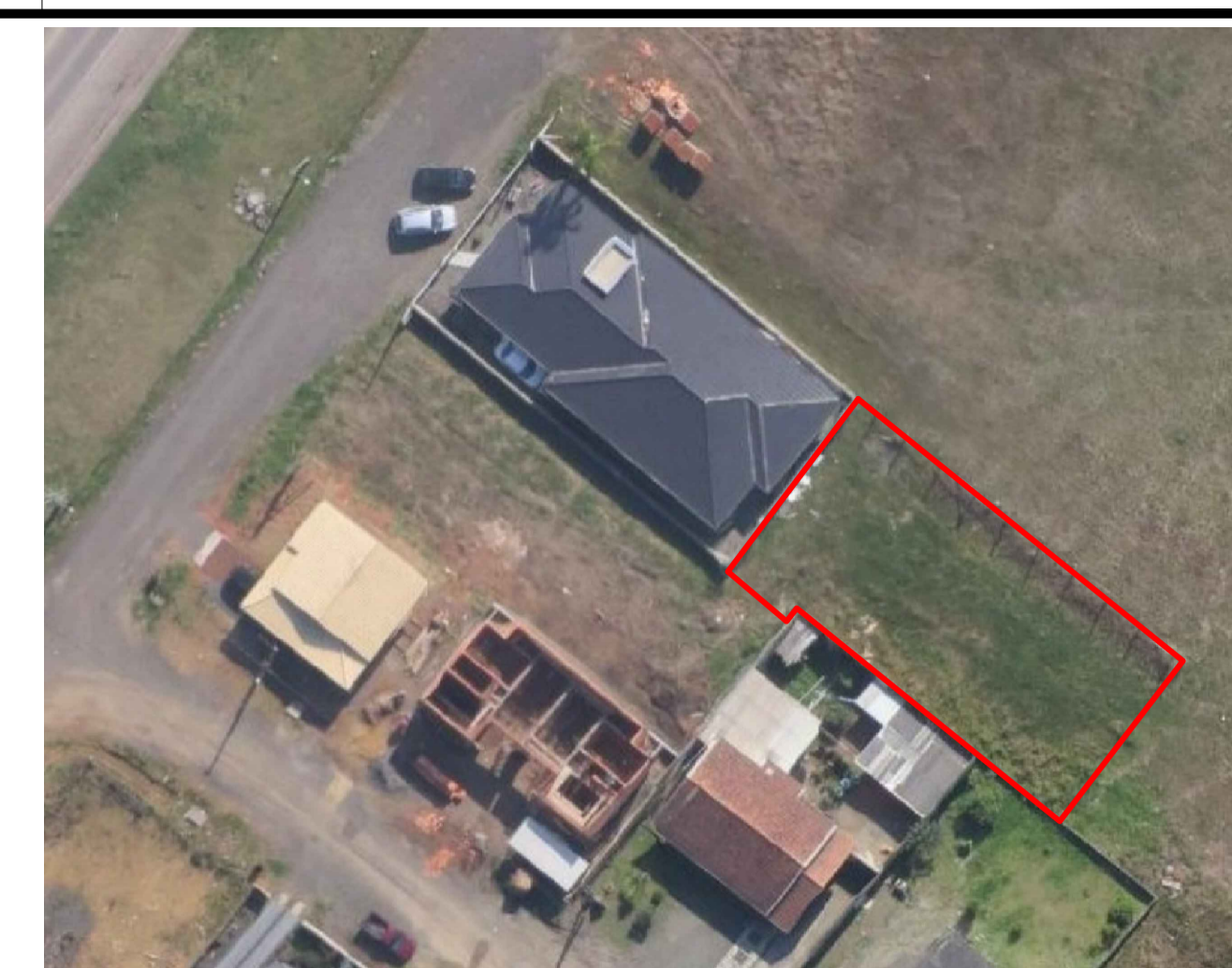
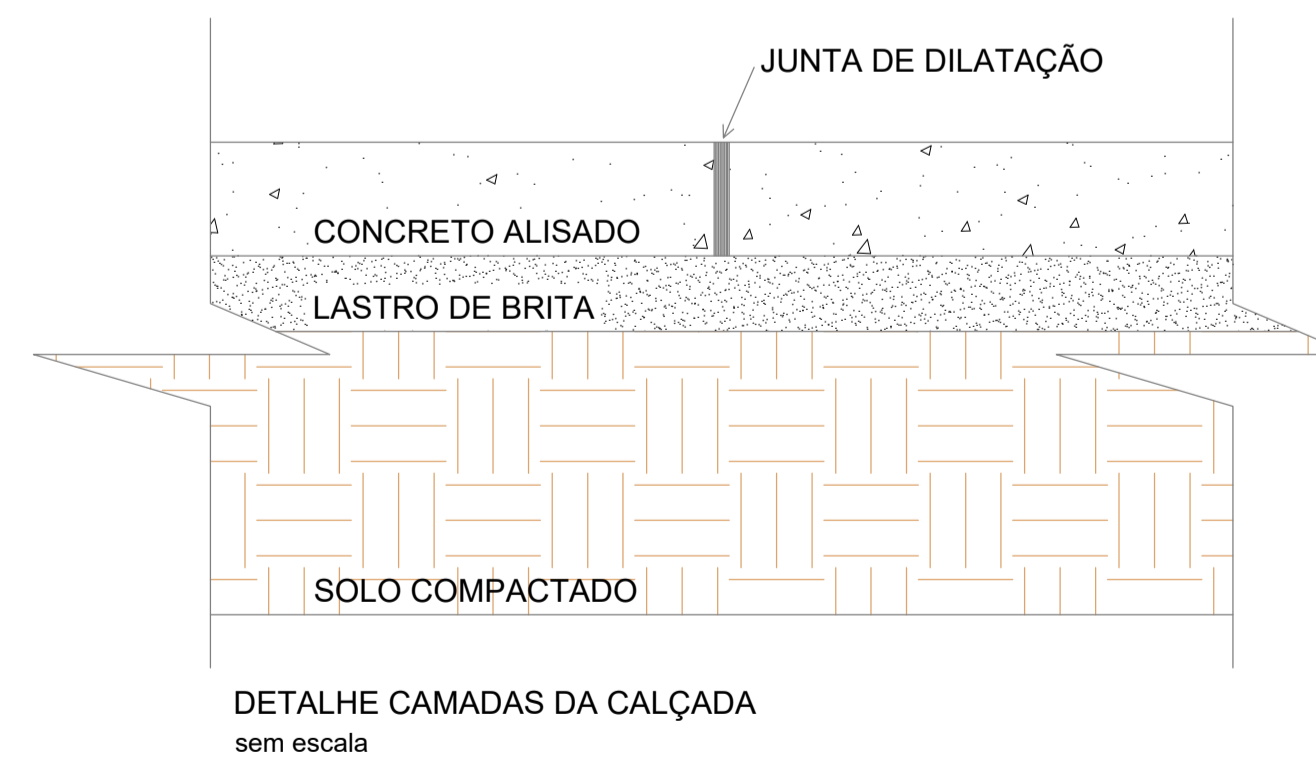
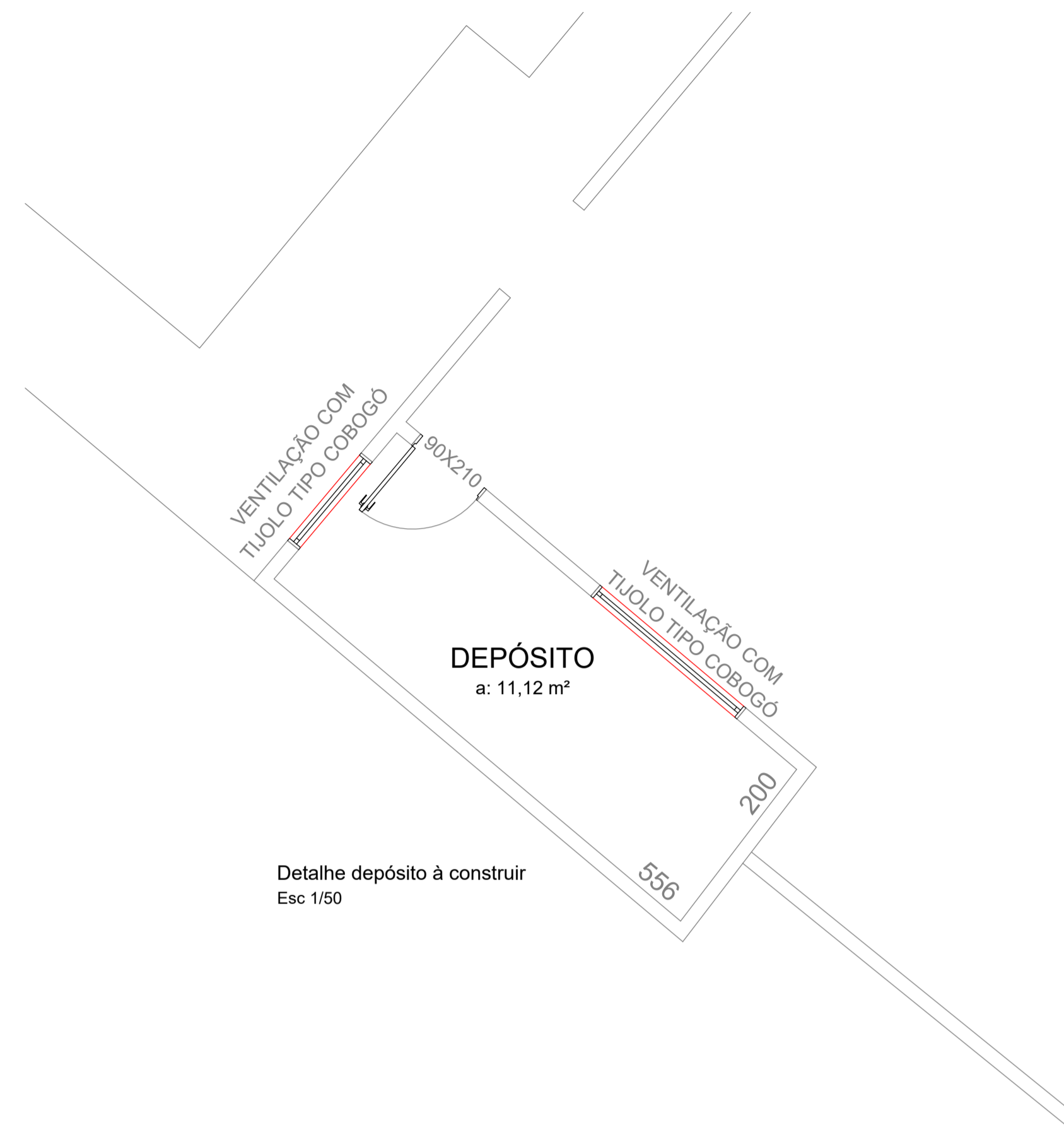
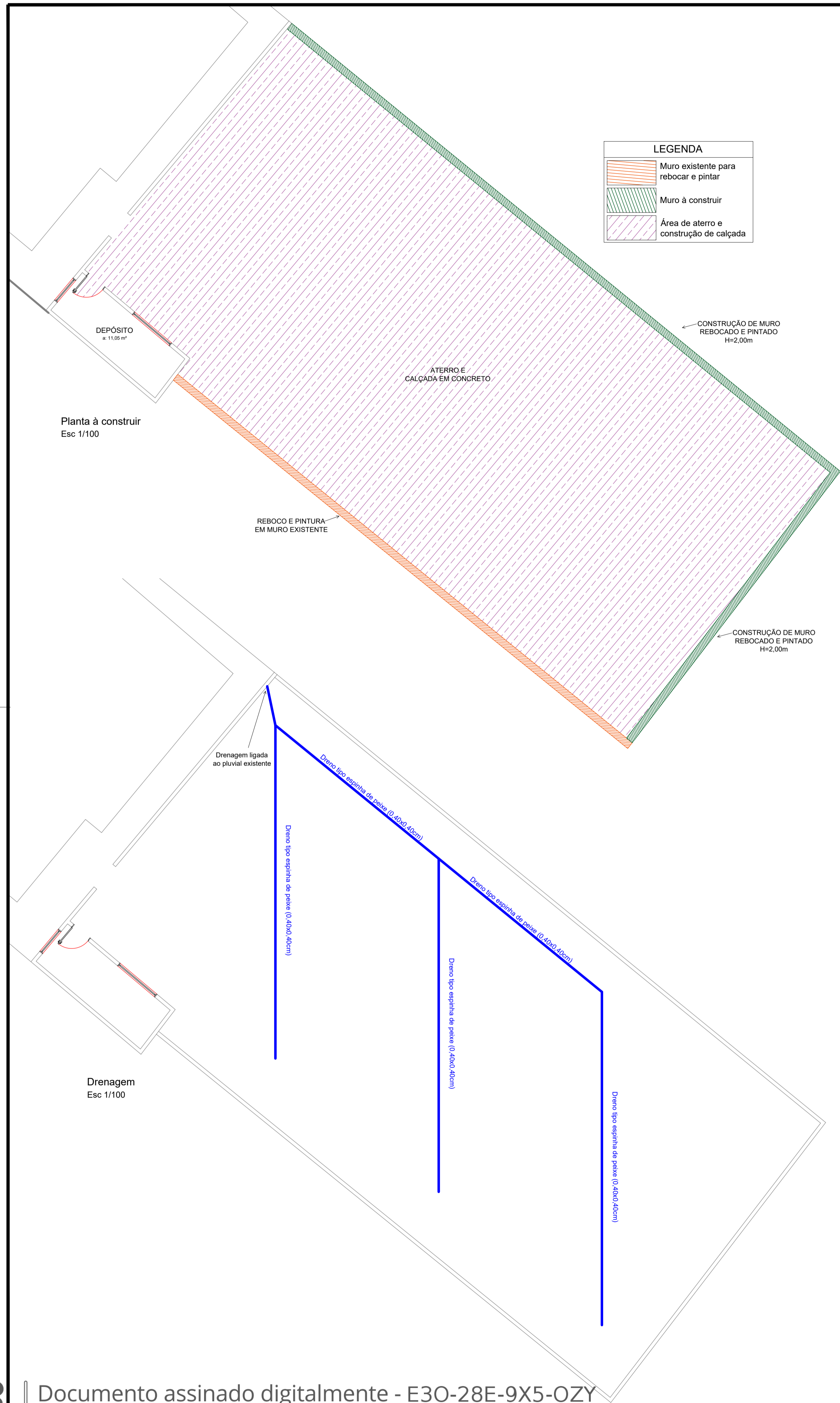

SITUAÇÃO E LOCALIZAÇÃO Esc 1/500

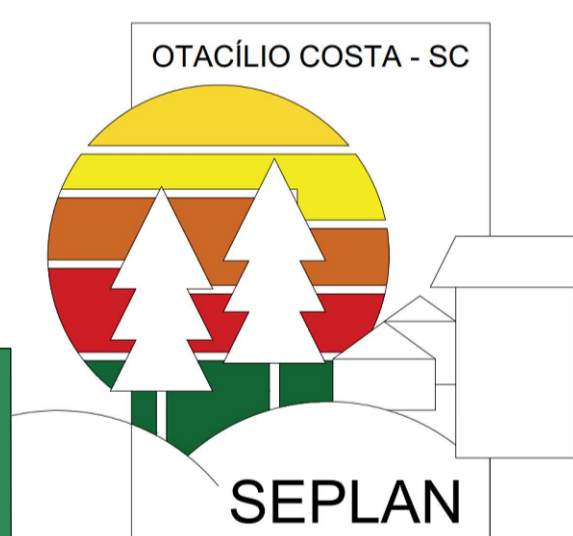
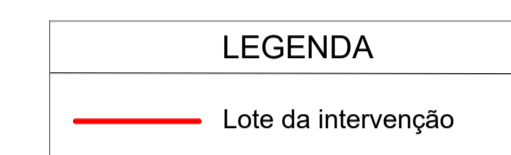

Prefeitura de Otacílio Costa
CNPJ: 75.326.066/0001-75
Proprietário

Gabriel Adriano Waltrick
Eng. Civil CREA: 172701-1
Responsável Técnico

PROJETO
EDIFICAÇÃO PÚBLICA

CATEGORIA
PROJETO DE REFORMA

ENDEREÇO
RUA JOSÉ JOÃO FERREIRA
BAIRRO POÇO RICO
Otacílio Costa, Santa Catarina, Brasil

REFERÊNCIA Planta áreas de intervenção, Situação e Localização.	ÁREA	FOLHA
ARQUIVO SP01 - SAB - ARQ.dwg	DATA 26/03/2024	ARQ 01 Tamanho A1
DESENHO	ESCALA INDICADA	

Assinantes

✓ **Gabriel Adriano Waltrick**

Assinou em 12/06/2024 às 18:52:26 com o certificado avançado da Betha Sistemas

Eu, Gabriel Adriano Waltrick, estou ciente das normas descritas na Lei nº 14.063/2020, no que se refere aos tipos de assinaturas consideradas como válidas para a prática de atos e interações pelos Entes Públicos.

Veracidade do documento



Documento assinado digitalmente.

Verifique a veracidade utilizando o QR Code ao lado ou acesse o site **verificador-assinaturas.plataforma.betha.cloud** e insira o código abaixo:

E3O

28E

9X5

OZY

SEPLAN - Secretaria de Planejamento

Nr ART (CREA): A PREENCHER	BDIs aplicados: 23.320000000 - 3.790000000 - 0.000000000	Encargos sociais s/ m.o. 108.32 % (HORA) 66.04 % (MÊS)
Município de Otacílio Costa - SC	Data: 12-06-24	
Programa não vinculado	Nº do contrato: Contrato não vinculado!	
EMPREENDIMENTO: 5574 - PAVIMENTAÇÃO / CALÇADAS ABRIGO SANTALINA ANACLETO BARBOSA SINAPI-04/2024 SINAPI-02/2024		

ITEM	DESCRIÇÃO DO SERVIÇO	UNID.	QUANT.	R\$ 117.303,67				*Fonte	SEM desoneração
				Custo R\$	%BDI / K / TRDE	Preço R\$	TOTAL R\$		
1	SERVIÇOS PRELIMINARES						1.118,33		
1.1	FORNECIMENTO E INSTALAÇÃO DE PLACA DE OBRA COM CHAPA GALVANIZADA E ESTRUTURA DE MADEIRA. AF_03/2022_PS	M2	2,88	314,88	23,32	388,31	1.118,33		103689-SINAPI-04/2024
2	DRENAGEM						5.685,99		
2.1	DRENO ESPINHA DE PEIXE (SEÇÃO 0,40 X 0,40 M), COM TUBO DE PEAD CORRUGADO PERFORADO, DN 100 MM, ENCHIMENTO COM BRITA, ENVOLVIDO COM MANTA GEOTÊXTIL, INCLUSIVE CONEXÕES. AF_07/2021	M	67,25	68,56	23,32	84,55	5.685,99		102690-SINAPI-04/2024
3	CALÇADA						29.019,05		
3.1	LASTRO COM MATERIAL GRANULAR (PEDRA BRITADA N.1 E PEDRA BRITADA N.2), APLICADO EM PISOS OU LAJES SOBRE SOLO, ESPESSURA DE *10 CM*. AF_07/2019	M3	20,69	190,94	23,32	235,47	4.871,87		100324-SINAPI-04/2024
3.2	EXECUÇÃO DE PASSEIO (CALÇADA) OU PISO DE CONCRETO COM CONCRETO MOLDADO IN LOCO, USINADO C25, ACABAMENTO CONVENCIONAL, NÃO ARMADO. AF_03/2023	M3	24,83	788,60	23,32	972,50	24.147,18		104626-SINAPI-04/2024
4	MURO						21.745,54		
4.1	COMPOSIÇÃO PARAMÉTRICA PARA EXECUÇÃO DE ESTRUTURAS DE CONCRETO ARMADO, PARA EDIFICAÇÃO INSTITUCIONAL TÉRREA, FCK = 25 MPA. AF_11/2022	M3	1,68	2.595,10	23,32	3.200,28	5.376,47		104488-SINAPI-02/2024
4.2	ALVENARIA DE VEDAÇÃO DE BLOCOS CERÂMICOS FURADOS NA VERTICAL DE 14X19X39 CM (ESPESSURA 14 CM) E ARGAMASSA DE ASSENTAMENTO COM PREPARO EM BETONEIRA. AF_12/2021	M2	66,00	93,97	23,32	115,88	7.648,08		103324-SINAPI-04/2024
4.3	CHAPISCO APLICADO EM ALVENARIA (SEM PRESENÇA DE VÃOS) E ESTRUTURAS DE CONCRETO DE FACHADA, COM COLHER DE PEDREIRO. ARGAMASSA TRAÇO 1:3 COM PREPARO EM BETONEIRA 400L. AF_10/2022	M2	228,92	7,58	23,32	9,35	2.140,40		87894-SINAPI-04/2024
4.4	ARGAMASSA TRAÇO 1:2:9 (EM VOLUME DE CIMENTO, CAL E AREIA MÉDIA ÚMIDA) PARA EMBOÇO/MASSA ÚNICA/ASSENTAMENTO DE ALVENARIA DE VEDAÇÃO, PREPARO MECÂNICO COM BETONEIRA 600 L. AF_08/2019	M3	3,61	613,78	23,32	756,91	2.732,45		87294-SINAPI-04/2024
4.5	PINTURA LÁTEX ACRÍLICA ECONÔMICA, APLICAÇÃO MANUAL EM PAREDES, DUAS DEMÃOS. AF_04/2023	M2	228,92	9,52	23,32	11,74	2.687,52		104641-SINAPI-04/2024
4.6	APLICAÇÃO MANUAL DE FUNDO SELADOR ACRÍLICO EM PAREDES EXTERNAS DE CASAS. AF_06/2014	M2	228,92	4,11	23,32	5,07	1.160,62		88415-SINAPI-04/2024
5	DEPÓSITO						16.899,72		
5.1	COMPOSIÇÃO PARAMÉTRICA PARA EXECUÇÃO DE ESTRUTURAS DE CONCRETO ARMADO, PARA EDIFICAÇÃO INSTITUCIONAL TÉRREA, FCK = 25 MPA. AF_11/2022	M3	2,10	2.595,10	23,32	3.200,28	6.720,59		104488-SINAPI-02/2024

ITEM	DESCRIÇÃO DO SERVIÇO	UNID.	QUANT.	R\$ 117.303,67				*Fonte	SEM desoneração
				Custo R\$	%BDI / K / TRDE	Preço R\$	TOTAL R\$		
5.2	ALVENARIA DE VEDAÇÃO DE BLOCOS CERÂMICOS FURADOS NA VERTICAL DE 14X19X39 CM (ESPESSURA 14 CM) E ARGAMASSA DE ASSENTAMENTO COM PREPARO EM BETONEIRA. AF_12/2021	M2	44,07	93,97	23,32	115,88	5.106,83		103324-SINAPI-04/2024
5.3	CHAPISCO APLICADO EM ALVENARIA (SEM PRESENÇA DE VÃOS) E ESTRUTURAS DE CONCRETO DE FACHADA, COM COLHER DE PEDREIRO. ARGAMASSA TRAÇO 1:3 COM PREPARO EM BETONEIRA 400L. AF_10/2022	M2	44,07	7,58	23,32	9,35	412,05		87894-SINAPI-04/2024
5.4	ARGAMASSA TRAÇO 1:2:9 (EM VOLUME DE CIMENTO, CAL E AREIA MÉDIA ÚMIDA) PARA EMBOÇO/MASSA ÚNICA/ASSENTAMENTO DE ALVENARIA DE VEDAÇÃO, PREPARO MECÂNICO COM BETONEIRA 600 L. AF_08/2019	M3	0,88	613,78	23,32	756,91	666,08		87294-SINAPI-04/2024
5.5	PINTURA LÁTEX ACRÍLICA ECONÔMICA, APLICAÇÃO MANUAL EM PAREDES, DUAS DEMÃOS. AF_04/2023	M2	44,07	9,52	23,32	11,74	517,38		104641-SINAPI-04/2024
5.6	TELHAMENTO COM TELHA ONDULADA DE FIBROCIMENTO E = 6 MM, COM RECOBRIMENTO LATERAL DE 1/4 DE ONDA PARA TELHADO COM INCLINAÇÃO MAIOR QUE 10°, COM ATÉ 2 ÁGUAS, INCLUSO IÇAMENTO. AF_07/2019	M2	16,44	46,15	23,32	56,91	935,60		94207-SINAPI-04/2024
5.7	TRAMA DE MADEIRA COMPOSTA POR TERÇAS PARA TELHADOS DE ATÉ 2 ÁGUAS PARA TELHA ONDULADA DE FIBROCIMENTO, METÁLICA, PLÁSTICA OU TERMOACÚSTICA, INCLUSO TRANSPORTE VERTICAL. AF_07/2019	M2	16,44	49,60	23,32	61,17	1.005,63		92543-SINAPI-04/2024
5.8	PORTA DE FERRO, DE ABRIR, TIPO GRADE COM CHAPA, COM GUARNIÇÕES. AF_12/2019	M2	1,68	557,96	23,32	688,08	1.155,97		100701-SINAPI-04/2024
5.9	COMPOSIÇÃO PARAMÉTRICA DE PONTO ELÉTRICO DE ILUMINAÇÃO, COM INTERRUPTOR SIMPLES, EM EDIFÍCIO RESIDENCIAL COM ELETRODUTO EMBUTIDO EM RASGOS NAS PAREDES, INCLUSO TOMADA, ELETRODUTO, CABO, RASGO E CHUMBAMENTO (SEM LUMINÁRIA E LÂMPADA). AF_11/2022	UN	1,00	184,67	23,32	227,74	227,74		104473-SINAPI-02/2024
5.10	LUMINÁRIA TIPO PLAFON CIRCULAR, DE SOBREPOR, COM LED DE 12/13 W - FORNECIMENTO E INSTALAÇÃO. AF_03/2022	UN	2,00	35,33	23,32	43,57	87,14		103782-SINAPI-04/2024
5.11	TOMADA MÉDIA DE EMBUTIR (2 MÓDULOS), 2P+T 10 A, SEM SUPORTE E SEM PLACA - FORNECIMENTO E INSTALAÇÃO. AF_03/2023	UN	1,00	52,47	23,32	64,71	64,71		92002-SINAPI-04/2024
6	QUADRA						7.273,57		
6.1	CONJUNTO PARA FUTSAL COM PAR DE TRAVES OFICIAIS DE 3,00 X 2,00 M EM TUBO DE AÇO GALVANIZADO 3" COM REQUADROS EM TUBO DE 1", PINTURA EM PRIMER COM TINTA ESMALTE SINTÉTICO E REDES DE POLIETILENO FIO 4 MM	UN	1,00	3.691,33	23,32	4.552,15	4.552,15		25398-SINAPI-04/2024
6.2	PINTURA DE DEMARCAÇÃO DE QUADRA POLIESPORTIVA COM TINTA ACRÍLICA, E = 5 CM, APLICAÇÃO MANUAL. AF_05/2021	M	63,00	9,70	23,32	11,96	753,48		102504-SINAPI-04/2024
6.3	PINTURA DE PISO COM TINTA ACRÍLICA, APLICAÇÃO MANUAL, 2 DEMÃOS, INCLUSO FUNDO PREPARADOR. AF_05/2021	M2	78,00	20,46	23,32	25,23	1.967,94		102491-SINAPI-04/2024
7	GARAGEM						18.392,22		
7.1	COMPOSIÇÃO PARAMÉTRICA PARA EXECUÇÃO DE ESTRUTURAS DE CONCRETO ARMADO, PARA EDIFICAÇÃO INSTITUCIONAL TÉRREA, FCK = 25 MPA. AF_11/2022	M3	1,12	2.595,10	23,32	3.200,28	3.584,31		104488-SINAPI-02/2024
7.2	FABRICAÇÃO E INSTALAÇÃO DE MEIA TESOURA DE MADEIRA NÃO APARELHADA, COM VÃO DE 4 M, PARA TELHA ONDULADA DE FIBROCIMENTO, ALUMÍNIO, PLÁSTICA OU TERMOACÚSTICA, INCLUSO IÇAMENTO. AF_07/2019	UN	3,00	2.432,51	23,32	2.999,77	8.999,31		100368-SINAPI-04/2024
7.3	TRAMA DE MADEIRA COMPOSTA POR RIPAS, CAIBROS E TERÇAS PARA TELHADOS DE ATÉ 2 ÁGUAS PARA TELHA CERÂMICA CAPA-CANAL, INCLUSO TRANSPORTE VERTICAL. AF_07/2019	M2	21,00	170,13	23,32	209,80	4.405,80		92541-SINAPI-04/2024

ITEM	DESCRIÇÃO DO SERVIÇO	UNID.	QUANT.	R\$ 117.303,67				*Fonte	SEM desoneração
				Custo R\$	%BDI / K / TRDE	Preço R\$	TOTAL R\$		
7.4	TELHAMENTO COM TELHA CERÂMICA CAPA-CANAL, TIPO COLONIAL, COM ATÉ 2 ÁGUAS, INCLUSO TRANSPORTE VERTICAL. AF_07/2019	M2	21,00	54,17	23,32	66,80	1.402,80		94201-SINAPI-04/2024
8	MOBILIÁRIO						15.710,65		
8.1	INSTALAÇÃO DE PERGOLADO DE MADEIRA, EM MAÇARANDUBA, ANGELIM OU EQUIVALENTE DA REGIÃO, FIXADO COM CONCRETO SOBRE PISO DE CONCRETO EXISTENTE. AF_11/2021	M2	15,75	584,47	23,32	720,77	11.352,13		103314-SINAPI-04/2024
8.2	INSTALAÇÃO DE BANCO METÁLICO COM ENCOSTO, 1,60 M DE COMPRIMENTO, EM TUBO DE AÇO CARBONO COM PINTURA ELETROSTÁTICA, SOBRE PISO DE CONCRETO EXISTENTE. AF_11/2021	UN	2,00	1.252,36	23,32	1.544,41	3.088,82		103304-SINAPI-04/2024
8.3	POSTE DECORATIVO PARA JARDIM EM AÇO TUBULAR, SEM LUMINARIA, H = *2,5* M	UN	2,00	245,27	23,32	302,47	604,94		12388-SINAPI-04/2024
8.4	LUMINARIA DE LED PARA ILUMINACAO PUBLICA, DE 33 W ATE 50 W, INVOLUCRO EM ALUMINIO OU AÇO INOX	UN	2,00	141,73	23,32	174,78	349,56		42244-SINAPI-04/2024
8.5	ELETRODUTO PVC FLEXIVEL CORRUGADO, REFORCADO, COR LARANJA, DE 25 MM, PARA LAJES E PISOS	M	36,00	3,73	23,32	4,60	165,60		39244-SINAPI-04/2024
8.6	FIO DE COBRE, SOLIDO, CLASSE 1, ISOLACAO EM PVC/A, ANTICHAMA BWF-B, 450/750V, SECAO NOMINAL 1,5 MM2	M	85,00	1,43	23,32	1,76	149,60		938-SINAPI-04/2024
9	LIMPEZA FINAL						1.458,60		
9.1	CARGA, MANOBRA E DESCARGA DE ENTULHO EM CAMINHÃO BASCULANTE 10 M³ - CARGA COM ESCAVADEIRA HIDRÁULICA (CAÇAMBA DE 0,80 M³ / 111 HP) E DESCARGA LIVRE (UNIDADE: M3). AF_07/2020	M3	50,00	9,13	23,32	11,26	563,00		100982-SINAPI-04/2024
9.2	SERVENTE DE OBRAS (HORISTA)	H	40,00	18,16	23,32	22,39	895,60		6111-SINAPI-04/2024
Total Geral							117.303,67		

Assinatura

GABRIEL ADRIANO WALTRICK

null

CREA 172701-1

ART: A PREENCHER

Assinantes

✓ **Gabriel Adriano Waltrick**

Assinou em 12/06/2024 às 18:53:27 com o certificado avançado da Betha Sistemas

Eu, Gabriel Adriano Waltrick, estou ciente das normas descritas na Lei nº 14.063/2020, no que se refere aos tipos de assinaturas consideradas como válidas para a prática de atos e interações pelos Entes Públicos.

Veracidade do documento



Documento assinado digitalmente.

Verifique a veracidade utilizando o QR Code ao lado ou acesse o site **verificador-assinaturas.plataforma.betha.cloud** e insira o código abaixo:

9GX

NPV

J2K

OMJ

CRONOGRAMA GLOBAL

No.do contrato

Contrato não vinculado!

Agente promotor /		Município de Otacílio Costa																
Empreendimento		PAVIMENTAÇÃO / CALÇADAS ABRIGO SANTALINA ANACLETO BARBOSA																
Logradouro		RUA JOSÉ JOAÃO FERREIRA																
Item	Descrição	Mês 01		Mês 02		Mês 03		Mês 04		Mês 05		Mês 06		Mês 07		Mês 08		Total
		%	R\$	%	R\$	%	R\$	%	R\$	%	R\$	%	R\$	%	R\$			
1	SERVIÇOS PRELIMINARES	100,00	1.118,33	0,00		0,00		0,00		0,00		0,00		0,00		0,00		1.118,33
2	DRENAGEM	100,00	5.685,99	0,00		0,00		0,00		0,00		0,00		0,00		0,00		5.685,99
3	CALÇADA	10,00	2.901,90	40,00	11.607,62	50,00	14.509,53	0,00		0,00		0,00		0,00		0,00		29.019,05
4	MURO	15,00	3.261,83	35,00	7.610,94	50,00	10.872,77	0,00		0,00		0,00		0,00		0,00		21.745,54
5	Depósito	0,00		60,00	10.139,83	40,00	6.759,89	0,00		0,00		0,00		0,00		0,00		16.899,72
6	QUADRA	0,00		0,00		100,00	7.273,57	0,00		0,00		0,00		0,00		0,00		7.273,57
7	GARAGEM	20,00	3.678,44	30,00	5.517,67	50,00	9.196,11	0,00		0,00		0,00		0,00		0,00		18.392,22
8	MOBILIÁRIO	0,00		0,00		100,00	15.710,65	0,00		0,00		0,00		0,00		0,00		15.710,65
9	Limpeza Final	15,00	218,79	25,00	364,65	60,00	875,16	0,00		0,00		0,00		0,00		0,00		1.458,60
TOT. (%)		14,38		30,04		55,58												100,00
Recurso																		0,00
C. Fin.		16.865,28		35.240,71		65.197,68												117.303,67
TOT. (R\$)		16.865,28		35.240,71		65.197,68												117.303,67

Assinatura

 GABRIEL ADRIANO WALTRICK
 null
 CREA 172701-1
 ART: A PREENCHER

Assinantes

✓ **Gabriel Adriano Waltrick**

Assinou em 12/06/2024 às 18:52:30 com o certificado avançado da Betha Sistemas

Eu, Gabriel Adriano Waltrick, estou ciente das normas descritas na Lei nº 14.063/2020, no que se refere aos tipos de assinaturas consideradas como válidas para a prática de atos e interações pelos Entes Públicos.

Veracidade do documento



Documento assinado digitalmente.

Verifique a veracidade utilizando o QR Code ao lado ou acesse o site **verificador-assinaturas.plataforma.betha.cloud** e insira o código abaixo:

JP2

4LG

87Y

2X7

Cálculo do BDI - Sem desoneração sobre a folha de pagamento

Fórmula e parâmetros estabelecidos pelo Acórdão 2622/2013-TCU-Plenário

TIPOS DE OBRAS CONTEMPLADOS

Para o tipo de obra "CONSTRUÇÃO DE RODOVIAS E FERROVIAS" enquadram-se: a construção e recuperação de: autoestradas, rodovias e outras vias não-urbanas para passagem de veículos, linhas férreas de superfície ou subterrâneas (inclusive para metropolitanos), pistas de aeroportos. Esta classe compreende também: a pavimentação de autoestradas, rodovias e outras vias não-urbanas; construção de pontes, viadutos e túneis; a instalação de barreiras acústicas; a construção de praças de pedágio; a sinalização com pintura em rodovias e aeroportos; a instalação de placas de sinalização de tráfego e semelhantes, conforme classificação 4211-1 do CNAE 2.0. Também enquadram-se a construção, pavimentação e sinalização de vias urbanas, ruas e locais para estacionamento de veículos; a construção de praças e calçadas para pedestres, elevados, passarelas e ciclovias, metrô e VLT. Além de quadras descobertas.

DEMONSTRATIVO BDI

Item	1º quartil	3º quartil	Proposto	Identificação
AC	3,80	4,67	4,01	Administração Central
S+G	0,32	0,74	0,40	Seguro e Garantia
R	0,50	0,97	0,56	Risco
DF	1,02	1,21	1,11	Despesas Financeiras
L	6,64	8,69	7,30	Lucro
I*	5,65	10,65	5,65	Tributos *
TOTAL			23,32	

Verificação: **limite 19.60% a 24.23% (sem desoneração)**

* Em geral, os tributos (I) aplicáveis são PIS (0,65%), COFINS (3%) e ISS (variável, conforme Município, de 2 a 5% e, em alguns casos, isento).

TRIBUTOS	%
PIS**	0,65
COFINS**	3,00
Cont. Previd.	0,00
ISS	4,00
Total	7,65

(Contribuição Previdenciária sobre a receita bruta, no caso de desoneração na folha)

Declaramos que, conforme legislação tributária municipal, a base de cálculo do ISS é de sobre o valor da obra e a alíquota do ISS aplicável no Município é de << (limitado a 5,00%)

FÓRMULA

BDI calculado pela expressão:
$$BDI = \{ [1 + AC/100 + S/100 + R/100 + G/100] \times (1 + DF/100) \times (1 + L/100) / (1 - I/100) - 1 \} \times 100$$

OTACÍLIO COSTA-SC, 12 de Junho de 2024

Assinatura

GABRIEL ADRIANO WALTRICK
null
CREA 172701-1
ART: A PREENCHER

Assinantes

✓ **Gabriel Adriano Waltrick**

Assinou em 12/06/2024 às 18:52:28 com o certificado avançado da Betha Sistemas

Eu, Gabriel Adriano Waltrick, estou ciente das normas descritas na Lei nº 14.063/2020, no que se refere aos tipos de assinaturas consideradas como válidas para a prática de atos e interações pelos Entes Públicos.

Veracidade do documento



Documento assinado digitalmente.

Verifique a veracidade utilizando o QR Code ao lado ou acesse o site **verificador-assinaturas.plataforma.betha.cloud** e insira o código abaixo:

L3Q

41R

75K

QN1



1. Responsável Técnico

GABRIEL ADRIANO WALTRICK

Título Profissional: Engenheiro Civil

RNP: 2519379260

Registro: 172701-1-SC

Empresa Contratada:

Registro:

2. Dados do Contrato

Contratante: PREFEITURA MUNICIPAL DE OTACÍLIO COSTA

Endereço: AV. VIDAL RAMOS JUNIOR

Complemento:

Cidade: OTACILIO COSTA

Valor: R\$ 117.303,67

Contrato:

Celebrado em:

Vinculado à ART:

Bairro: CENTRO ADM

UF: SC

Ação Institucional:

Tipo de Contratante:

CPF/CNPJ: 75.326.066/0001-75

Nº: sn

CEP: 88540-000

3. Dados Obra/Serviço

Proprietário: PREFEITURA MUNICIPAL DE OTACÍLIO COSTA

Endereço: RUA JOSÉ JOÃO FERREIRA

Complemento:

Cidade: OTACILIO COSTA

Data de Início: 12/06/2024

Finalidade:

Previsão de Término: 27/09/2024

Coordenadas Geográficas:

Bairro: POÇO RICO

UF: SC

CPF/CNPJ: 75.326.066/0001-75

Nº: sn

CEP: 88540-000

Código:

4. Atividade Técnica

Projeto	Orçamento	Estudo	Dimensionamento
Drenagem			
		Dimensão do Trabalho:	67,25 Metro(s) Quadrado(s)
Calçada de Cimento Queimado			
		Dimensão do Trabalho:	24,83 Metro(s) Cúbico(s)
Alvenaria de bloco cerâmico			
		Especificação	
		Dimensão do Trabalho:	66,00 Metro(s) Quadrado(s)
Reboco			
		Dimensão do Trabalho:	228,92 Metro(s) Quadrado(s)
Cobertura			
		Dimensão do Trabalho:	37,44 Metro(s) Quadrado(s)
Quadra de Esportes			
		Dimensão do Trabalho:	78,00 Metro(s) Quadrado(s)

5. Observações

Projeto de reforma e construção de garagem, depósito, quadra poliesportiva e urbanização do abrigo

6. Declarações

Acessibilidade: Declaro que na(s) atividade(s) registrada(s) nesta ART foram atendidas as regras de acessibilidade previstas nas normas técnicas de acessibilidade da ABNT, na legislação específica e no Decreto Federal n. 5.296, de 2 de dezembro de 2004.

7. Entidade de Classe

NENHUMA

8. Informações

- A ART é válida somente após o pagamento da taxa.
- Situação do pagamento da taxa da ART em 12/06/2024: TAXA DA ART A PAGAR
- Valor ART: R\$ 262,55 | Data Vencimento: 24/06/2024 | Registrada em:
Valor Pago: | Data Pagamento: | Nosso Número:
- A autenticidade deste documento pode ser verificada no site www.crea-sc.org.br/art.
- A guarda da via assinada da ART será de responsabilidade do profissional e do contratante com o objetivo de documentar o vínculo contratual.
- Esta ART está sujeita a verificações conforme disposto na Súmula 473 do STF, na Lei 9.784/99 e na Resolução 1.025/09 do CONFEA.

9. Assinaturas

Declaro serem verdadeiras as informações acima.

OTACILIO COSTA - SC, 12 de Junho de 2024

**GABRIEL ADRIANO
WALTRICK:09546270911**Assinado de forma digital por GABRIEL
ADRIANO WALTRICK:09546270911
Dados: 2024.06.12 18:39:54 -03'00'GABRIEL ADRIANO WALTRICK
095.462.709-11

Nr ART (CREA).: A PREENCHER		BDI SEM desoneração:23.320000000%	SEM desoneração
Município de Otacilio Costa - SC		Data: 12-06-24	Encargos sociais s/ m.o.
Programa não vinculado		Nº do contrato: Contrato não vinculado!	108.32 % (HORA)
EMPREENDIMENTO: PAVIMENTAÇÃO / CALÇADAS ABRIGO SANTALINA ANACLETO BARBOSA			66.04 % (MÊS)
Referência de custo	DESCRIÇÃO DO ITEM		
CONTEÚDO DOS SERVIÇOS	CRITÉRIO DA MEDIÇÃO		
4	MURO		
87894-SINAPI-04/2024	CHAPISCO APLICADO EM ALVENARIA (SEM PRESENÇA DE VÃOS) E ESTRUTURAS DE CONCRETO DE FACHADA, COM COLHER DE PEDREIRO. ARGAMASSA TRAÇO 1:3 COM PREPARO EM BETONEIRA 400L. AF_10/2022		M2
Argamassa para chapisco convencional - argamassa preparada em obra misturando-se cimento e areia e traço 1:3, com preparo em betoneira 400		Foram consideradas as perdas incorporadas e por entulho na aplicação; Foi considerado o acesso à fachada com balancim a tração manual ou andaime, sendo possível o uso dos mesmos coeficientes para ambas situações. No caso de uso de balancim elétrico, deve ser subtraída dos coeficientes do pedreiro e servente uma porcentagem de 5%; O esforço para colocação de escadas ou montagem das plataformas de trabalho e guarda-corpos está contemplado na composição.	
87294-SINAPI-04/2024	ARGAMASSA TRAÇO 1:2:9 (EM VOLUME DE CIMENTO, CAL E AREIA MÉDIA ÚMIDA) PARA EMBOÇO/MASSA ÚNICA/ASSENTAMENTO DE ALVENARIA DE VEDAÇÃO, PREPARO MECÂNICO COM BETONEIRA 600 L. AF_08/2019		M3
Areia média - areia média úmida, com taxa de inchamento de 25%; Cimento Portland Composto CP II-32; Cal Hidratada tipo CH-I.		Para o levantamento dos índices de produtividade foram considerados os operários que estavam envolvidos com o preparo da argamassa; O traço indicado na composição refere-se a volume de materiais; Foi considerado um volume de água equivalente a 25% sobre a massa de materiais secos para o preparo da argamassa; Para o cálculo do consumo de insumos para a produção da argamassa, foram consideradas as sobras de argamassa ao final do dia; Foram separados o tempo produtivo (CHP) e o tempo improdutivo (CHI) do equipamento da seguinte forma: CHP: considera os tempos de carregamento, mistura e descarregamento; CHI: considera os demais tempos da jornada de trabalho; O tempo de carregamento foi calculado a partir dos valores medidos em campo, considerando a capacidade de mistura do equipamento; O tempo de mistura foi calculado a partir dos valores medidos em campo e referências bibliográficas; O tempo de descarregamento foi calculado a partir dos valores medidos em campo.	
88415-SINAPI-04/2024	APLICAÇÃO MANUAL DE FUNDO SELADOR ACRÍLICO EM PAREDES EXTERNAS DE CASAS. AF_06/2014		M2
Selador acrílico paredes internas/externas - resina à base de dispersão aquosa de copolímero estireno acrílico utilizado para uniformizar a absorção e selar as superfícies como alvenaria, reboco, concreto e gesso.		O esforço para colocação de escadas ou montagem das plataformas de trabalho e guarda-corpos está contemplado na composição.	
5	DEPÓSITO		
87894-SINAPI-04/2024	CHAPISCO APLICADO EM ALVENARIA (SEM PRESENÇA DE VÃOS) E ESTRUTURAS DE CONCRETO DE FACHADA, COM COLHER DE PEDREIRO. ARGAMASSA TRAÇO 1:3 COM PREPARO EM BETONEIRA 400L. AF_10/2022		M2
Argamassa para chapisco convencional - argamassa preparada em obra misturando-se cimento e areia e traço 1:3, com preparo em betoneira 400		Foram consideradas as perdas incorporadas e por entulho na aplicação; Foi considerado o acesso à fachada com balancim a tração manual ou	

Nr ART (CREA): A PREENCHER	BDI SEM desoneração:23.320000000%	SEM desoneração
Município de Otacílio Costa - SC	Data: 12-06-24	Encargos sociais s/ m.o.
Programa não vinculado	Nº do contrato: Contrato não vinculado!	108.32 % (HORA)
EMPREENDIMENTO: PAVIMENTAÇÃO / CALÇADAS ABRIGO SANTALINA ANACLETO BARBOSA		66.04 % (MÊS)

Referência de custo	DESCRIÇÃO DO ITEM
CONTEÚDO DOS SERVIÇOS	CRITÉRIO DA MEDIÇÃO

andaime, sendo possível o uso dos mesmos coeficientes para ambas situações. No caso de uso de balancim elétrico, deve ser subtraída dos coeficientes do pedreiro e servente uma porcentagem de 5%;
O esforço para colocação de escadas ou montagem das plataformas de trabalho e guarda-corpos está contemplado na composição.

87294-SINAPI-04/2024	ARGAMASSA TRAÇO 1:2:9 (EM VOLUME DE CIMENTO, CAL E AREIA MÉDIA ÚMIDA) PARA EMBOÇO/MASSA ÚNICA/ASSENTAMENTO DE ALVENARIA DE VEDAÇÃO, PREPARO MECÂNICO COM BETONEIRA 600 L. AF_08/2019	M3
----------------------	--	----

Areia média - areia média úmida, com taxa de inchamento de 25%; Cimento Portland Composto CP II-32; Cal Hidratada tipo CH-I.	Para o levantamento dos índices de produtividade foram considerados os operários que estavam envolvidos com o preparo da argamassa; O traço indicado na composição refere-se a volume de materiais; Foi considerado um volume de água equivalente a 25% sobre a massa de materiais secos para o preparo da argamassa; Para o cálculo do consumo de insumos para a produção da argamassa, foram consideradas as sobras de argamassa ao final do dia; Foram separados o tempo produtivo (CHP) e o tempo improdutivo (CHI) do equipamento da seguinte forma: CHP: considera os tempos de carregamento, mistura e descarregamento; CHI: considera os demais tempos da jornada de trabalho; O tempo de carregamento foi calculado a partir dos valores medidos em campo, considerando a capacidade de mistura do equipamento; O tempo de mistura foi calculado a partir dos valores medidos em campo e referências bibliográficas; O tempo de descarregamento foi calculado a partir dos valores medidos em campo.
--	--

94207-SINAPI-04/2024	TELHAMENTO COM TELHA ONDULADA DE FIBROCIMENTO E = 6 MM, COM RECOBRIMENTO LATERAL DE 1/4 DE ONDA PARA TELHADO COM INCLINAÇÃO MAIOR QUE 10°, COM ATÉ 2 ÁGUAS, INCLUSO IÇAMENTO. AF_07/2019	M2
----------------------	--	----

Telha de fibrocimento ondulada e = 6 mm, 2,44 x 1,10m. Esse insumo pode ser substituído por telhas de fibrocimento onduladas com comprimentos diferentes (1,22m; 1,53m; 1,83m; 2,13m), desde que o insumo esteja em m²; Parafuso galvanizado de rosca soberba 5/16" X 250mm, para fixação em madeira. Esse insumo pode ser substituído por gancho chato em ferro galvanizado, comprimento 110mm, seção 1/8" x 1/2" (3mm x 12mm). No caso das telhas serem fixadas em perfis metálicos, deverá ser utilizado o gancho com rosca Ø 8mm; Conjunto de vedação com arruela de aço galvanizado e arruela de PVC cônica; Guincho elétrico de coluna, capacidade 400kg, com moto freio, motor trifásico de 1,25 CV.	Para o levantamento dos índices de produtividade foram considerados os operários que estavam envolvidos diretamente com a colocação de telhas e ajudando o transporte horizontal das peças; Para o cálculo das produtividades e consumos, considerou-se inclinação do telhado de 20%; Foi considerada uma perda por corte das telhas e quebras durante o manuseio; Considerou-se recobrimento lateral de ¼ de onda para cálculo da produtividade e consumo de materiais. Está incluso na produtividade do servente o tempo de transporte vertical dos materiais à cobertura; Foi considerada altura de içamento igual a 6m; Foram separados o tempo produtivo (CHP) e o tempo improdutivo (CHI) do
--	--

Nr ART (CREA): A PREENCHER	BDI SEM desoneração:23.320000000%	SEM desoneração
Município de Otacilio Costa - SC	Data: 12-06-24	Encargos sociais s/ m.o.
Programa não vinculado	Nº do contrato: Contrato não vinculado!	108.32 % (HORA)
EMPREENDIMENTO: PAVIMENTAÇÃO / CALÇADAS ABRIGO SANTALINA ANACLETO BARBOSA		66.04 % (MÊS)

Referência de custo	DESCRIÇÃO DO ITEM
CONTEÚDO DOS SERVIÇOS	CRITÉRIO DA MEDIÇÃO

equipamento da seguinte forma: o CHP: tempo de ciclo do transporte vertical (carregamento, içamento, descarregamento e volta); o CHI: demais tempos da jornada de trabalho.

92543-SINAPI-04/2024	TRAMA DE MADEIRA COMPOSTA POR TERÇAS PARA TELHADOS DE ATÉ 2 ÁGUAS PARA TELHA ONDULADA DE FIBROCIMENTO, METÁLICA, PLÁSTICA OU TERMOACÚSTICA, INCLUSO TRANSPORTE VERTICAL. AF_07/2019	M2
Peça de madeira de lei não aparelhada, com seção de 6,0 x 12,0 cm; Prego polido com cabeça 22 x 48 (4 1/4 x 5); Guincho Elétrico de Coluna, capacidade 400 kg, com moto freio, motor trifásico de 1,25 CV - Custo Horário Produtivo (CHP); Guincho Elétrico de Coluna, capacidade 400 kg, com moto freio, motor trifásico de 1,25 CV - Custo Horário Improdutivo (CHI).	Para o levantamento dos índices de produtividade foram considerados os operários envolvidos diretamente com o serviço; Foram consideradas perdas por entulho; A composição é válida para tramas de madeira com distanciamento entre eixos das estruturas de apoio entre 2,4 e 3,2 m; distanciamento entre eixos das terças de 1,6 m. A trama descrita pode ser apoiada sobre tesouras ou pontaletes. Foi considerado o transporte vertical; Foram separados o tempo produtivo (CHP) e o tempo improdutivo (CHI) do equipamento da seguinte forma: o CHP: considera o tempo em que o equipamento está efetivamente transportando os materiais; o CHI: considera os tempos em que o equipamento está parado.	

92002-SINAPI-04/2024	TOMADA MÉDIA DE EMBUTIR (2 MÓDULOS), 2P+T 10 A, SEM SUPORTE E SEM PLACA - FORNECIMENTO E INSTALAÇÃO. AF_03/2023	UN
Tomada de embutir (somente os módulos), sem suporte e sem placa, 10A/250V.	Para o levantamento dos índices de produtividade foi considerado que o ajudante é responsável também pelo transporte horizontal do material no andar de execução; As produtividades desta composição não contemplam as seguintes atividades: rasgos e cortes; chumbamentos. Para tais atividades, utilizar composição específica de cada serviço.	

7	GARAGEM	
---	---------	--

92541-SINAPI-04/2024	TRAMA DE MADEIRA COMPOSTA POR RIPAS, CAIBROS E TERÇAS PARA TELHADOS DE ATÉ 2 ÁGUAS PARA TELHA CERÂMICA CAPA-CANAL, INCLUSO TRANSPORTE VERTICAL. AF_07/2019	M2
Peça de madeira de lei não aparelhada, com seção de 1,5 x 5,0 cm; Peça de madeira de lei não aparelhada, com seção de 5,0 x 6,0 cm; Peça de madeira de lei não aparelhada, com seção de 6,0 x 12,0 cm; Prego polido com cabeça 22 x 48 (4 1/4 x 5); Prego polido com cabeça 19 x 36 (3 1/4 x 9); Prego polido com cabeça 15 x 15; Guincho Elétrico de Coluna, capacidade 400 kg, com moto freio, motor trifásico de 1,25 CV - Custo Horário Produtivo (CHP); Guincho Elétrico de Coluna, capacidade 400 kg, com moto freio, motor trifásico de 1,25 CV - Custo Horário Improdutivo (CHI).	Para o levantamento dos índices de produtividade foram considerados os operários envolvidos diretamente com o serviço; Foram consideradas perdas por entulho; A composição é válida para tramas de madeira com distanciamento entre eixos das estruturas de apoio entre 2,4 e 3,2 m, distanciamento entre eixos das terças entre 1,5 e 2,0 m, distanciamento entre eixos dos caibros de 0,45 m e distanciamento entre eixos das ripas de 0,4 m. A trama descrita pode ser apoiada sobre tesouras ou pontaletes. Foi considerado o transporte vertical; Foram separados o tempo produtivo (CHP) e o tempo improdutivo (CHI) do equipamento da seguinte forma: o CHP: considera o tempo em que o	

Nr ART (CREA).: A PREENCHER		BDI SEM desoneração:23.320000000%	SEM desoneração
Município de Otacilio Costa - SC		Data: 12-06-24	Encargos sociais s/ m.o.
Programa não vinculado		Nº do contrato: Contrato não vinculado!	108.32 % (HORA)
EMPREENDIMENTO: PAVIMENTAÇÃO / CALÇADAS ABRIGO SANTALINA ANACLETO BARBOSA			66.04 % (MÊS)
Referência de custo	DESCRIÇÃO DO ITEM		
CONTEÚDO DOS SERVIÇOS	CRITÉRIO DA MEDIÇÃO		
equipamento está efetivamente transportando os materiais; o CHI: considera os tempos em que o equipamento está parado.			
94201-SINAPI-04/2024	TELHAMENTO COM TELHA CERÂMICA CAPA-CANAL, TIPO COLONIAL, COM ATÉ 2 ÁGUAS, INCLUSO TRANSPORTE VERTICAL. AF_07/2019		M2
Telha cerâmica capa-canal do tipo colonial com rendimento de 26 telhas/m²; Guincho elétrico de coluna, capacidade 400kg, com moto freio, motor trifásico de 1,25 CV.		Para o levantamento dos índices de produtividade foram considerados os operários que estavam envolvidos diretamente com o assentamento de telhas e ajudando no transporte horizontal das peças; Para o cálculo das produtividades e consumos, considerou-se inclinação do telhado de 20%; Foi considerada uma perda por corte das telhas e quebras durante o manuseio; Está incluso na produtividade do servente o tempo de transporte vertical dos materiais à cobertura; Foi considerada altura de içamento igual a 6m; Foram separados o tempo produtivo (CHP) e o tempo improdutivo (CHI) do equipamento da seguinte forma: o CHP: tempo de ciclo do transporte vertical (carregamento, içamento, descarregamento e volta); o CHI: demais tempos da jornada de trabalho.	

Responsável técnico pelos ítems:

GABRIEL ADRIANO WALTRICK

CPF: *****0911

CREA - 172701-1/SC

Assinantes

- ✓ **Gabriel Adriano Waltrick**
Assinou em 12/06/2024 às 18:52:32 com o certificado avançado da Betha Sistemas
Eu, Gabriel Adriano Waltrick, estou ciente das normas descritas na Lei nº 14.063/2020, no que se refere aos tipos de assinaturas consideradas como válidas para a prática de atos e interações pelos Entes Públicos.

Veracidade do documento



Documento assinado digitalmente.
Verifique a veracidade utilizando o QR Code ao lado ou acesse o site **verificador-assinaturas.plataforma.betha.cloud** e insira o código abaixo:

LGQ**6WM****56W****QMK**

ANEXO III

**AVISO DE DISPENSA ELETRÔNICA Nº 001/2024
Processo Licitatório nº 017/2024**

DECLARAÇÃO CONJUNTA

1.1. COMO CONDIÇÃO PARA PARTICIPAÇÃO NA DISPENSA ELETRÔNICA, A LICITANTE APRESENTARÁ JUNTO AOS DOCUMENTOS DA HABILITAÇÃO ÀS SEGUINTE DECLARAÇÕES:

- a) *Declaro que não incorro nas condições impeditivas do art. 14 da Lei Federal nº 14.133/21.*
- b) *Declaro que atendo aos requisitos de habilitação, conforme disposto no art. 63, inciso I, da Lei Federal nº 14.133/21.*
- c) *Declaro que cumpro as exigências de reserva de cargos para pessoa com deficiência e para reabilitado da Previdência Social, previstas em lei e em outras normas específicas, conforme art. 63, inciso IV, da Lei Federal nº 14.133/21.*
- d) *Declaro que a proposta apresentada para essa licitação está em conformidade com as exigências do instrumento convocatório e me responsabilizo pela veracidade e autenticidade dos documentos apresentados.*
- e) *Declaro que minha proposta econômica compreendem a integralidade dos custos para atendimento dos direitos trabalhistas assegurados na Constituição Federal, nas leis trabalhistas, nas normas infralegais, nas convenções coletivas de trabalho e nos termos de ajustamento de conduta vigentes na data de entrega da proposta, conforme art. 63, §1º, da Lei Federal nº 14.133/21.*
- f) *Declaro que estou ciente do edital e concordo com as condições locais para o cumprimento das obrigações objeto da licitação, conforme o art. 67, inciso VI, da Lei Federal nº 14.133/21;*
- g) *Declaro para fins do disposto no inciso VI do art. 68, da Lei Federal nº 14.133/21, que não emprego menor de 18 (dezoito) anos em trabalho noturno, perigoso ou insalubre e não emprego menor de 16 (dezesseis) anos, salvo menor, a partir dos 14 (quatorze) anos, na condição de aprendiz, nos termos do inciso XXXIII, do art. 7º, da Constituição Federal/88.*
- h) *Declaro que não possuo, em minha cadeia produtiva, empregados executando trabalho degradante ou forçado, observando o disposto nos incisos III e IV do art. 1º e no inciso III do art. 5º da Constituição Federal/88.*
- i) *Declaro para os devidos fins legais, sem prejuízo das sanções e multas previstas neste ato convocatório, estar enquadrado como ME/EPP/Cooperativa, conforme a Lei Complementar nº 123/2006, cujos termos declaro conhecer na íntegra, estando apto, portanto, a exercer o direito de preferência.*
- () Sim, ME () Sim, EPP () Não, outros enquadramentos

1.2. A declaração falsa relativa ao cumprimento de qualquer condição sujeitará o licitante às sanções previstas em lei e neste Edital.

Otacílio Costa/SC, _____ de _____ de 2024.

Local e data: _____

(Assinaturas autorizadas com firma reconhecida em cartóri)

ANEXO IV

AVISO DE DISPENSA ELETRÔNICA Nº 001/2024 Processo Licitatório nº 017/2024

MODELO DE PROPOSTA COMERCIAL FINAL (licitante vencedor)

Apresentamos nossa proposta para prestação dos serviços objeto da presente Dispensa de licitação, na Forma Eletrônica nº 001/2024, acatando todas as estipulações consignadas no respectivo Edital e seus anexos.

IDENTIFICAÇÃO DO CONCORRENTE:

NOME DA EMPRESA:

CNPJ e INSCRIÇÃO ESTADUAL:

REPRESENTANTE e CARGO:

CARTEIRA DE IDENTIDADE e CPF:

ENDEREÇO e TELEFONE:

AGÊNCIA e Nº DA CONTA BANCÁRIA

PREÇO (READEQUADO AO LANCE VENCEDOR)

Deverá ser cotado, preço unitário e total por item, de acordo com o Anexo I do Edital. PROPOSTA: R\$ (Por extenso)

CONDIÇÕES GERAIS

A proponente declara conhecer os termos do instrumento convocatório que rege a presente licitação.

PRAZO DE GARANTIA

A garantia deverá ser da seguinte forma: Para todos os **itens** de no mínimo 90 dias (conforme consta na embalagem do produto), a contar do recebimento definitivo do objeto pela Contratante.



LOCAL E PRAZO DE ENTREGA

De acordo com o especificado no Anexo II, do Edital.

Obs.: No preço cotado já estão incluídas eventuais vantagens e/ou abatimentos, impostos, taxas e encargos sociais, obrigações trabalhistas, previdenciárias, fiscais e comerciais, assim como despesas com transportes e deslocamentos e outras quaisquer que incidam sobre a contratação.

VALIDADE DA PROPOSTA COMERCIAL

De no mínimo, 60 (sessenta) dias contados a partir da data da sessão pública do Pregão.

LOCAL E DATA

NOME E ASSINATURA DO REPRESENTANTE DA EMPRESA

OBS: A INTERPOSIÇÃO DE RECURSO SUSPENDE O PRAZO DE VALIDADE DA PROPOSTA ATÉ DECISÃO.



**ANEXO V
TERMO DE ADESÃO AO SISTEMA DE DISPENSA ELETRÔNICA DA BLL - BOLSA DE
LICITAÇÕES DO BRASIL**

Natureza do Licitante (Pessoa Física ou Jurídica)	
Razão Social:	
Ramo de Atividade:	
Endereço:	
Complemento:	Bairro:
Cidade:	UF:
CEP:	CNPJ:
Telefone Comercial:	Inscrição Estadual:
Representante Legal:	RG:
E-mail:	CPF:
Telefone Celular:	
Whatsapp:	
Resp. Financeiro:	
E-mail Financeiro:	Telefone:
E-mail para informativo de edital	
ME/EPP: () SIM () Não	

Por meio do presente Termo, o Licitante acima qualificado manifesta sua adesão ao Regulamento do Sistema de Dispensa Eletrônica da BLL - Bolsa de Licitações do Brasil do qual declara ter pleno conhecimento, em conformidade com as disposições que seguem.

1. São responsabilidades do Licitante:

- i.** Tomar conhecimento de, e cumprir todos os dispositivos constantes dos editais de negócios dos quais venha a participar;
- ii.** Observar e cumprir a regularidade fiscal, apresentando a documentação exigida nos editais para fins de habilitação nas licitações em que for vencedor;
- iii.** Observar a legislação pertinente, bem como o disposto no Estatuto Social e nas demais normas e regulamentos expedidos pela BLL - Bolsa de Licitações do Brasil, dos quais declara ter pleno conhecimento;
- vi.** Designar pessoa responsável para operar o Sistema Eletrônico de Licitações, conforme Anexo III.I;



v. Pagar as taxas pela utilização do Sistema Eletrônico de Licitações.

2. O Licitante reconhece que a utilização do sistema eletrônico de negociação implica o pagamento de taxas de utilização, conforme previsto no Anexo IV do Regulamento do Sistema Eletrônico de Licitações da BLL - Bolsa de Licitações do Brasil.

3. O Licitante autoriza a BLL – Bolsa de Licitações do Brasil a expedir boleto de cobrança bancária referente às taxas de utilização ora referidas, nos prazos e condições definidos no Anexo IV do Regulamento Sistema Eletrônico de Licitações da BLL - Bolsa de Licitações do Brasil.

4. O presente Termo é por prazo indeterminado podendo ser rescindido, a qualquer tempo, pelo Licitante, mediante comunicação expressa, sem prejuízo das responsabilidades assumidas durante o prazo de vigência ou decorrentes de negócios realizado e/ou em andamento.

5. O Licitante assume a responsabilidade de pagamento dos valores devidos até a data da última utilização do Sistema, e/ou até a conclusão dos negócios em andamento. Responsabilizando-se pelas informações prestadas neste Termo, notadamente as informações de cadastro, alterações contratuais e/ou de usuários do Sistema, devendo, ainda, informar a BLL - Bolsa de Licitações do Brasil qualquer mudança ocorrida.

Local e data: _____

(Assinaturas autorizadas com firma reconhecida em cartório)

OBSERVAÇÃO: OBRIGATÓRIO RECONHECER FIRMA (EM CARTÓRIO) DAS ASSINATURAS E ANEXAR COPIA DO CONTRATO SOCIAL E ULTIMAS ALTERAÇÕES E/OU BREVE RELATO E/OU CONTRATO CONSOLIDADO (AUTENTICAD

**ANEXO AO TERMO DE ADESÃO AO SISTEMA ELETRÔNICO DE LICITAÇÕES DA BLL –
BOLSA DE LICITAÇÕES DO BRASIL
INDICAÇÃO DE USUÁRIO DO SISTEMA**

Razão Social do Licitante:		
CNPJ/CPF:		
Operadores		
1	Nome:	
	CPF:	Função:
	Telefone:	Celular:
	Fax:	E-mail:
	Whatsapp	
2	Nome:	
	CPF:	Função:
	Telefone:	Celular:
	Fax:	E-mail:
	Whatsapp	
3	Nome:	
	CPF:	Função:
	Telefone:	Celular:
	Fax:	E-mail:
	Whatsapp	

1. O Licitante reconhece que:

- i.** A Senha e a Chave Eletrônica de identificação do usuário para acesso ao sistema são de uso exclusivo de seu titular, não cabendo à BLL - Bolsa de Licitações do Brasil nenhuma responsabilidade por eventuais danos ou prejuízos decorrentes de seu uso indevido;
- ii.** O cancelamento de Senha ou de Chave Eletrônica poderá ser feito pela BLL - Bolsa de Licitações do Brasil, mediante solicitação escrita de seu titular ou do Licitante;
- iii.** A perda de Senha ou de Chave Eletrônica ou a quebra de seu sigilo deverá ser comunicada imediatamente à BLL – Bolsa de Licitações do Brasil para o necessário bloqueio de acesso;
- iv.** O Licitante será responsável por todas as propostas, lances de preços e transações efetuadas no sistema, por seu usuário, por sua conta e ordem, assumindo-os como firmes e verdadeiros; e o não pagamento das taxas ensejará a sua inclusão no cadastro de inadimplentes da BLL – Bolsa de Licitações do Brasil, no Serviço de Proteção de Crédito e no SERASA e ao automático cancelamento de sua Senha ou de Chave Eletrônica.

Local e data: _____

(Assinaturas autorizadas com firma reconhecida em cartório)

ANEXO VI

CUSTO PELA UTILIZAÇÃO DO SISTEMA

– SOMENTE PARA O FORNECEDOR VENCEDOR

Editais publicados pelo sistema de aquisição:

- 1,5% (Um e meio por cento) sobre o valor do lote adjudicado, com vencimento em 45 dias após a adjudicação – limitado ao teto máximo de R\$ 600,00 (seiscentos reais) por lote adjudicado, cobrados mediante boleto bancário em favor da BLL - Bolsa de Licitações do Brasil.

Editais publicados pelo sistema de registro de preços:

- 1,5% (Um e meio por cento) sobre o valor do lote adjudicado, com vencimento parcelado em parcelas mensais (equivalentes ao número de meses do registro) e sucessivas com emissão do boleto em 60(sessenta) dias após a adjudicação – com limitação do custo de R\$ 600,00 (seiscentos reais) por lote adjudicado, cobrados mediante boleto bancário em favor da BLL - Bolsa de Licitações do Brasil.

O não pagamento dos boletos acima mencionados sujeitam o usuário ao pagamento de multa de 2% e juros moratórios de 1% ao mês, assim como inscrição em serviços de proteção ao crédito (SPC/ SERASA e OUTRO) e cadastro dos inadimplentes da BLL – Bolsa de Licitações do Brasil e ao automático cancelamento de sua Senha ou de Chave Eletrônica.

Em caso de cancelamento pelo órgão promotor (comprador) da Dispensa realizado na plataforma, o licitante vencedor receberá a devolução dos valores eventualmente arcados com o uso da plataforma eletrônica no respectivo lote cancelado.

DA UTILIZAÇÃO DE CÉLULAS DE APOIO (CORRETORAS) ASSOCIADAS

A livre contratação de sociedades CÉLULAS DE APOIO (corretoras) para a representação junto ao sistema de PREGÕES, não exime o licitante do pagamento dos custos de uso do sistema da BLL – Bolsa de Licitações do Brasil. A corretagem será pactuada entre os o licitante e a corretora de acordo com as regras usuais do mercado.

DAS RESPONSABILIDADES COMO LICITANTE/FORNECEDOR

Como Licitante/Fornecedor, concordamos e anuímos com todos termos contidos neste anexo e nos responsabilizamos por cumpri-lo integralmente em seus expressos termos.

Local e data: _____

(Assinaturas autorizadas com firma reconhecida em cartório)

OBSERVAÇÃO: OBRIGATÓRIO RECONHECER FIRMA (EM CARTÓRIO) DAS ASSINATURAS E ANEXAR COPIA DO CONTRATO SOCIAL E ULTIMAS ALTERAÇÕES E/OU BREVE RELATO E/OU CONTRATO CONSOLIDADO (AUTENTICADAS).

MINUTA DE CONTRATO

INSTRUMENTO CONTRATUAL QUE CELEBRAM ENTRE SI O MUNICÍPIO DE OTACÍLIO COSTA E A EMPRESA

Pelo presente instrumento, de um lado o **PREFEITURA MUNICIPAL DE OTACÍLIO COSTA**, Estado de Santa Catarina, inscrito no CNPJ sob nº 75.326.066/0001-75, com sede na Av. Vidal Ramos Jr, 228, Bairro Centro Administrativo, cidade de Otacílio Costa - SC, neste ato representado pelo Prefeito Municipal, Sr. Fabiano Baldessar de Souza, doravante denominada **CONTRATANTE**, e de outro lado, a empresa, pessoa jurídica de direito privado, inscrita no CNPJ sob nº., com sede na rua, no município de, doravante designada **CONTRATADA**, celebram o presente termo, que foi autorizado pelo **Processo Licitatório nº _____** e **Dispensa de Licitação Eletrônica nº _____**, e a Lei nº 14.133/2021. e alterações, atendidas as cláusulas e condições que se enunciam a seguir:

CLÁUSULA PRIMEIRA – DO OBJETO

1.2. Serão consideradas inclusas todas as despesas concernentes à execução dos serviços, com o fornecimento da mão de obra necessária, encargos sociais, ferramental, equipamentos, assistência técnica, benefícios, despesas indiretas, tributos e quaisquer outras incidências.

1.3. A **CONTRATADA** fica obrigada a aceitar, nas mesmas condições contratuais, os acréscimos ou supressões que se fizerem no objeto contratual, até 25% (vinte e cinco por cento) do valor inicial atualizado do contrato, em conformidade com o estabelecido no art. 125 da Lei n. 14.133/2021.

CLÁUSULA SEGUNDA - DA EXECUÇÃO DOS SERVIÇO

2.1. Os serviços serão executados de acordo com as condições contidas no Termo de Referência, no Processo n. 045/2024 e na proposta apresentada pela **CONTRATADA**, que originou este contrato, em conformidade com o disposto no § 2º do art. 89 da Lei n. 14.133/2021.

CLÁUSULA TERCEIRA - DA FISCALIZAÇÃO

3.1. A fiscalização da entrega do objeto da presente contratação será acompanhada e fiscalizada por 1 (um) fiscal do contrato, o Sr. Portaria, representante especialmente designado conforme requisitos estabelecidos no art. 7º da Lei Federal 14.133/2021, ou pelos respectivos substitutos, permitida a contratação de terceiros para assisti-los e subsidiá-los com informações pertinentes a essa atribuição.

CLÁUSULA QUARTA - DAS OBRIGAÇÕES DA CONTRATANTE

4.1. Acompanhar e fiscalizar a execução dos serviços.

4.2. Informar a contratada sobre as normas e procedimentos de acesso às suas instalações para a entrega dos serviços e as eventuais alterações efetuadas em tais preceitos.

4.3. Prestar as informações e os esclarecimentos solicitados pelo contratado, relacionados com o objeto pactuado a contratado efetuará o pagamento nas condições, preços e prazos estabelecidos no Termo de Referência.

4.4. A Prefeitura Municipal de Otacílio Costa – SC, através de cada Secretaria solicitante, deverá acompanhar os prazos de execução, exigindo que o contratado tome as providências necessárias para regularização dos serviços, sob pena das sanções administrativas previstas na Lei Federal 14.133/2021 e demais cominações legais.



- 4.5. Rescindir unilateralmente o contrato nos casos previstos no art. 138 da Lei Federal nº 14.133/2021.
4.6. Proporcionar as condições para que o Credenciado possa cumprir as obrigações pactuadas.

CLÁUSULA QUINTA - SÃO OBRIGAÇÕES E RESPONSABILIDADES DA CONTRATADA:

- 5.1. Indicar um preposto responsável pelo atendimento às demandas da Contratante;
5.2. Executar os serviços conforme as especificações constantes no Termo de Referência, cumprindo o prazo estabelecido;
5.3. Executar os serviços no prazo e local estabelecidos nesse Termo de Referência, acompanhados da respectiva Nota Fiscal, na qual constarão as indicações referentes ao uso, garantia ou validade;
5.4. Responsabilizar-se pela qualidade e durabilidade do resultado dos serviços executados;
5.5. Permitir a fiscalização dos serviços pela Secretaria solicitante, em qualquer tempo, e mantê-lo permanentemente informado a respeito do andamento dos mesmos;
5.6. Providenciar imediata correção de deficiências, falhas ou irregularidades constatadas pela Prefeitura do Município de Otacílio Costa - SC, referentes às condições firmadas no Termo de Referência;
5.7. Responsabilizar-se pelos vícios e danos decorrentes do objeto, de acordo com os artigos 12, 13 e 17 a 27, do Código de Defesa do Consumidor (Lei nº 8.078, de 1990);
5.8. Fornecer, sempre que solicitado, no prazo máximo de 05 (cinco) dias úteis, documentação de habilitação e qualificação cujas validades encontrem-se vencidas;
5.9. Ressarcir os eventuais prejuízos causados à Prefeitura do Município de Otacílio Costa - SC e/ou a terceiros, provocados por ineficiência ou irregularidades cometidas na execução das obrigações assumidas;
5.10. Comunicar à Prefeitura do Município de Otacílio Costa - SC, no prazo máximo de 24 (vinte e quatro) horas que antecede a data da execução, os motivos que impossibilitem o cumprimento do prazo previsto, com a devida comprovação;
5.11. Abster-se de veicular publicidade ou qualquer outra informação acerca das atividades objeto deste Termo de Referência, sem prévia autorização da Prefeitura do Município de Otacílio Costa - SC;
5.12. Prestar esclarecimentos à Prefeitura do Município de Otacílio Costa - SC sobre eventuais atos ou fatos noticiados que a envolvam, independentemente de solicitação;
5.13. Emitir Nota Fiscal/Fatura discriminada, legível e sem rasuras;
5.14. Emitir e apresentar certidão negativa/positiva com efeito de negativa de débitos da Receita Federal, Receita Estadual (Sefaz/PGE do Estado do prestador), Receita Municipal (emitida no município do prestador), Trabalhista e Certificado de Regularidade perante o FGTS;
5.15. Responsabilizar-se pelo fiel cumprimento do objeto contratado, prestando todos os esclarecimentos que forem solicitados pela Prefeitura do Município de Otacílio Costa - SC, cujas reclamações se obriga a atender;
5.16. Qualquer dano causado ao patrimônio da Prefeitura do Município de Otacílio Costa - SC na execução dos serviços serão ressarcidos pelo prestador, salvo justificativa comprovada, que deverá responsabilizar-se pelo ônus resultante de quaisquer ações, demandas, custos diretos e indiretos, inclusive despesas decorrentes de danos ocorridos por culpa sua ou de qualquer de seus empregados e prepostos, obrigando-se por quaisquer responsabilidades decorrentes de ações judiciais movidas por terceiros que lhe venham a ser exigidas por força da Lei, ligadas ao cumprimento do Termo de Referência e da Nota de Empenho.
5.17. As ferramentas necessárias para prestação dos serviços serão de responsabilidade da empresa.

CLÁUSULA SEXTA - DA DOTAÇÃO ORÇAMENTÁRIA

- 6.1. As despesas decorrentes do presente contrato correrão à conta das seguintes dotações orçamentárias:
Fonte de Recursos:



CLÁUSULA SÉTIMA - DO PAGAMENTO

7.1. O valor total da presente contratação é de **R\$** (.....) fixo e irrevogável.

7.2. O pagamento será efetuado em até 30 (trinta) dias após a emissão da NFE, ao final da execução dos serviços, com emissão do relatório de fiscalização emitido pelo Fiscal do Contrato. A nota fiscal eletrônica deverá ser enviada no seguinte e-mail: nf@otaciliocosta.sc.gov.br.

7.2. As notas fiscais/faturas que apresentarem incorreções serão devolvidas à Contratada e seu vencimento ocorrerá 20 (vinte) dias após a data de sua apresentação válida.

7.3. O Pagamento será procedido através de depósito em conta corrente cujo contratado é titular, mediante a apresentação de Nota Fiscal, em via original, devidamente preenchida, não podendo conter emendas, rasuras, acréscimo ou entrelinhas.

7.4. Na hipótese de sobrevirem fatos imprevisíveis ou previsíveis, porém de consequências incalculáveis, ou, ainda, em caso de força maior, caso fortuito ou fato do príncipe, configurando álea econômica extraordinária e extracontratual, que desequilibrem a relação econômico-financeira do preço registrado, e a fim de restabelecer as condições efetivas da proposta inicialmente registrada, o preço poderá ser revisto.

I - a comprovação será feita por meio de documentos, tais como lista de preço de fabricantes, notas fiscais de aquisição de matérias-primas, de transporte de mercadorias, alusivas à época da elaboração da proposta e do momento do pedido de desoneração do compromisso;

II - reconhecendo o desequilíbrio econômico-financeiro, a Administração formalmente revisará o preço a fim de readequar as condições efetivas da proposta inicialmente registrada.

7.5. A CONTRATADA deverá apresentar, juntamente com a nota fiscal, a seguinte documentação, dentro do seu prazo de validade:

- a) comprovante da regularidade para com a Fazenda Federal;
- b) comprovante da regularidade para com a Fazenda Estadual;
- c) comprovante da regularidade para com a Fazenda Municipal;
- d) comprovante da regularidade para com o FGTS; e
- e) comprovante da regularidade para com a Justiça do Trabalho.

7.6. Os comprovantes de regularidade:

a) somente serão aceitos com prazo de validade determinado no documento ou com data de emissão não superior a 180 (cento e oitenta) dias;

7.7. Todos os documentos apresentados para os pagamentos deverão conter o mesmo CNPJ constante na proposta que originou este contrato.

CLÁUSULA OITAVA - DO REAJUSTE

8.1. Mediante expresso pedido da CONTRATADA, os valores contratados poderão ser reajustados pelo INPC, observados os valores de mercado, desde que decorrido 1 (um) ano a partir da data de assinatura do contrato.

8.2. Sob pena de preclusão, o direito ao reajuste deverá ser pleiteado pela CONTRATADA antes:

I - Do advento da data base referente ao reajuste subsequente;

II - Da assinatura de aditivo de prorrogação contratual;

III - Do encerramento do contrato.

8.3. O prazo previsto no *caput* somente poderá ser alterado por força de lei, sendo obrigatória a apresentação, por parte da CONTRATADA, da documentação que comprove a origem do novo preço praticado.

CLÁUSULA NONA - DAS SANÇÕES ADMINISTRATIVAS

9.1. O licitante ou o contratado será responsabilizado administrativamente pelas seguintes infrações:



- a) dar causa à inexecução parcial do contrato;
- b) dar causa à inexecução parcial do contrato que cause grave dano à Administração, ao funcionamento dos serviços públicos ou ao interesse coletivo;
- c) dar causa à inexecução total do contrato;
- d) deixar de entregar a documentação exigida para o certame;
- e) não manter a proposta, salvo em decorrência de fato superveniente devidamente justificado;
- f) não celebrar o contrato ou não entregar a documentação exigida para a contratação, quando convocado dentro do prazo de validade de sua proposta;
- g) ensejar o retardamento da execução ou da entrega do objeto da licitação sem motivo justificado;
- h) apresentar declaração ou documentação falsa exigida para o certame ou prestar declaração falsa durante a licitação ou a execução do contrato;
- i) fraudar a licitação ou praticar ato fraudulento na execução do contrato;
- j) comportar-se de modo inidôneo ou cometer fraude de qualquer natureza;
- k) praticar atos ilícitos com vistas a frustrar os objetivos da licitação;
- l) praticar ato lesivo previsto no art. 5º da Lei nº 12.846, de 1º de agosto de 2013

9.2. Serão aplicadas ao responsável pelas infrações administrativas previstas nesta Lei as seguintes sanções:

- a) advertência;
- b) multa;
- c) impedimento de licitar e contratar;
- d) declaração de inidoneidade para licitar ou contratar.

9.3. Na aplicação das sanções serão considerados:

- a) a natureza e a gravidade da infração cometida;
- b) as peculiaridades do caso concreto;
- c) as circunstâncias agravantes ou atenuantes;
- d) os danos que dela provierem para a Administração Pública;
- e) a implantação ou o aperfeiçoamento de programa de integridade, conforme normas e orientações dos órgãos de controle.

9.4. A sanção prevista na letra “a” do item 9.2 (advertência) será aplicada exclusivamente pela infração administrativa prevista na letra “a” do item 9.1, quando não se justificar a imposição de penalidade mais grave.

9.5. A sanção prevista na letra “b” do item 9.2 (multa) não poderá ser inferior a 0,5% (cinco décimos por cento) nem superior a 30% (trinta por cento) do valor do contrato licitado ou celebrado com contratação direta e será aplicada ao responsável por qualquer das infrações administrativas previstas no item 9.1, nos seguintes termos:

- a) se der causa à inexecução parcial do contrato, a multa, se aplicada, será de 5% (cinco por cento) sobre o valor correspondente à parte não cumprida;
- b) se der causa à inexecução parcial do contrato que cause grave dano à Administração, ao funcionamento dos serviços públicos ou ao interesse coletivo, a multa será de 20% (vinte por cento) sobre o valor correspondente à parte não cumprida;
- c) se der causa à inexecução total do contrato, a multa será de 10% (dez por cento) sobre o valor total do contrato;
- d) se ensejar o retardamento da execução ou da entrega do objeto da licitação sem motivo justificado e aceito pela Administração Municipal, a multa será de 5% (cinco por cento), acrescida de 0,5% (meio por cento) por dia de atraso até o décimo dia, quando o contrato será considerado totalmente descumprido;

9.6. A sanção prevista na letra “c” do item 9.2 (impedimento de licitar e contratar) será aplicada ao responsável pelas infrações administrativas previstas nas letras “b”, “c”, “d”, “e”, “f” e “g” do item 9.1, quando não se justificar a imposição de penalidade mais grave, e impedirá o responsável de licitar ou contratar no âmbito da Administração Pública direta e indireta do ente federativo que tiver aplicado a sanção, pelo prazo máximo de 3 (três) anos.



9.7. A sanção prevista na “d” do item 9.2 (declaração de inidoneidade para licitar ou contratar) será aplicada ao responsável pelas infrações administrativas previstas nas letras “h”, “i”, “j”, “k” e “l” do item 9.1 deste Contrato, bem como pelas infrações administrativas previstas nas letras “b”, “c”, “d”, “e”, “f” e “g” do item 9.1 deste Contrato que justifiquem a imposição de penalidade mais grave que a sanção prevista na letra “c” do item 9.2, e impedirá o responsável de licitar ou contratar no âmbito da Administração Pública direta e indireta de todos os entes federativos, pelo prazo mínimo de 3 (três) anos e máximo de 6 (seis) anos.

9.7.1. A sanção estabelecida na letra “d” do item 9.2 (declaração de inidoneidade para licitar ou contratar) será precedida de análise jurídica e será de competência exclusiva do secretário municipal.

9.8. As sanções previstas nas letras “a”, “c” e “d” do item 9.2 poderão ser aplicadas cumulativamente com a prevista na letra “b” do item 9.2 (multa).

9.9. Se a multa aplicada e as indenizações cabíveis forem superiores ao valor de pagamento eventualmente devido pela Administração ao contratado, além da perda desse valor, a diferença será descontada da garantia prestada ou será cobrada judicialmente.

9.10. A aplicação das sanções previstas no item 9.2 não exclui, em hipótese alguma, a obrigação de reparação integral do dano causado à Administração Pública.

9.11. Na aplicação da sanção prevista na letra “b” do item 9.2 (multa), será facultada a defesa do interessado no prazo de 15 (quinze) dias úteis, contado da data de sua intimação.

9.12. A aplicação das sanções previstas nas letras “c” e “d” do item 9.2 Lei requererá a instauração de processo de responsabilização, a ser conduzido por comissão composta de 2 (dois) ou mais servidores estáveis, que avaliará fatos e circunstâncias conhecidos e intimará o licitante ou o contratado para, no prazo de 15 (quinze) dias úteis, contado da data de intimação, apresentar defesa escrita e especificar as provas que pretenda produzir.

9.13. Na hipótese de deferimento de pedido de produção de novas provas ou de juntada de provas julgadas indispensáveis pela comissão, o licitante ou o contratado poderá apresentar alegações finais no prazo de 15 (quinze) dias úteis, contado da data da intimação.

9.14. Serão indeferidas pela comissão, mediante decisão fundamentada, provas ilícitas, impertinentes, desnecessárias, protelatórias ou intempestivas.

9.15. As penalidades aplicadas serão anotadas no registro cadastral dos fornecedores mantido pela Administração Municipal.

9.16. As importâncias relativas às multas deverão ser recolhidas à conta do Tesouro do Município.

CLÁUSULA DECIMA - DA INEXECUÇÃO E DA EXTINÇÃO DO CONTRATO

10.1. A inexecução total ou parcial do contrato ensejará a sua extinção com as consequências contratuais e as previstas em lei, com fulcro no Título III, Capítulo VIII da Lei n. 14.133/2021, nos seguintes modos:

I - determinada por ato unilateral e escrito da Administração, exceto no caso de descumprimento decorrente de sua própria conduta;

II - consensual, por acordo entre as partes, por conciliação, por mediação ou por comitê de resolução de disputas, desde que haja interesse da Administração;

III - determinada por decisão arbitral, em decorrência de cláusula compromissória ou compromisso arbitral, ou por decisão judicial.

10.2. Constituirão motivos para extinção do contrato, a qual deverá ser formalmente motivada nos autos do processo, assegurados o contraditório e a ampla defesa, as seguintes situações:

I - não cumprimento ou cumprimento irregular de normas editalícias ou de cláusulas contratuais, de especificações, de projetos ou de prazos;

II - desatendimento das determinações regulares emitidas pela autoridade designada para acompanhar e fiscalizar sua execução ou por autoridade superior;

III - alteração social ou modificação da finalidade ou da estrutura da empresa que restrinja sua capacidade de



concluir o contrato;

IV - decretação de falência ou de insolvência civil, dissolução da sociedade ou falecimento do contratado;

V - caso fortuito ou força maior, regularmente comprovados, impeditivos da execução do contrato;

VI - atraso na obtenção da licença ambiental, ou impossibilidade de obtê-la, ou alteração substancial do anteprojeto que dela resultar, ainda que obtida no prazo previsto;

VII - atraso na liberação das áreas sujeitas a desapropriação, a desocupação ou a servidão administrativa, ou impossibilidade de liberação dessas áreas;

VIII - razões de interesse público, justificadas pela autoridade máxima do órgão ou da entidade contratante;

IX - não cumprimento das obrigações relativas à reserva de cargos prevista em lei, bem como em outras normas específicas, para pessoa com deficiência, para reabilitado da Previdência Social ou para aprendiz.

10.3. O descumprimento, por parte da CONTRATADA, de suas obrigações legais e/ou contratuais assegurará ao CONTRATANTE o direito de extinguir o contrato a qualquer tempo, independentemente de aviso, interpelação judicial e/ou extrajudicial.

10.4. A extinção por ato unilateral do CONTRATANTE sujeitará a CONTRATADA à multa rescisória de até 10% (dez por cento) sobre o valor do saldo do contrato existente na data da extinção, independentemente de outras penalidades.

10.5. Caso o valor do prejuízo do CONTRATANTE advindo da extinção contratual por culpa da CONTRATADA exceder o valor da Cláusula Penal prevista no parágrafo anterior, esta valerá como mínimo de indenização, na forma do disposto no art. 416, parágrafo único, do Código Civil.

10.6. A extinção determinada por ato unilateral da Administração e a extinção consensual deverão ser precedidas de autorização escrita e fundamentada da autoridade competente e reduzidas a termo no respectivo processo.

CLÁUSULA DÉCIMA PRIMEIRA - DOS ENCARGOS

11.1. As despesas decorrentes de encargos trabalhistas, previdenciários, fiscais e comerciais, resultantes da execução deste contrato ficarão a cargo da CONTRATADA, bem como a correta aplicação da legislação atinente à segurança, à higiene e à medicina do trabalho.

CLÁUSULA DÉCIMA SEGUNDA - DA ALTERAÇÃO DO CONTRATO

12.1. A alteração de quaisquer das disposições estabelecidas neste contrato, somente se reputará válida se tomada nos termos da lei e expressamente em aditivo, que a este contrato se aderirá.

CLÁUSULA DÉCIMA TERCEIRA - DA LEGISLAÇÃO APLICÁVEL E DOS CASOS OMISSOS

13.1. Este contrato rege-se pelas disposições expressas no Decreto Municipal nº 3.442/2023 e na Lei Federal nº 14.133/2021 e pelos preceitos de direito público, sendo aplicados, supletivamente, os princípios da teoria geral dos contratos e as disposições de direito privado.

13.2. Os casos omissos serão resolvidos à luz da referida lei, recorrendo-se à analogia, aos costumes e aos princípios gerais do direito.

CLÁUSULA DÉCIMA QUARTA - DOS PRAZOS

14.1. Este contrato terá vigência de 12 (doze) meses, a contar da assinatura do contrato, podendo ser prorrogado nos termos do art. 107 da Lei Federal nº 14.133/2021, mediante aditivo, se houver interesse das partes.



CLÁUSULA DÉCIMA QUINTA DO FORO

15.1. Fica eleito o Foro da Comarca de Otacílio Costa/SC, para dirimir questões oriundas deste Contrato, com renúncia expressa a qualquer outro por mais privilegiado que seja.

E por estarem de acordo, lavrou-se o presente termo, em 03 (três) vias de igual teor e forma, as quais foram lidas e assinadas pelas partes contratantes, na presença de duas testemunhas.

Otacílio Costa/SC de de 2024.

**PREFEITO
CONTRATANTE**

CONTRATADA